



GMINNY PROGRAM REWITALIZACJI GMINY MOŃKI – DIAGNOZA SŁUŻĄCA WYZNACZENIU OBSZARU ZDEGRADOWANEGO I REWITALIZACJI

Mońki, Warszawa, Brzozów, Gdańsk



SPIS TREŚCI

I.	Informacje ogólne	2
II.	Sfera społeczna	4
II.1.	Struktura demograficzna i społeczna	4
II.2.	Poziom zamożności społeczeństwa i pomoc społeczna	6
II.3.	Bezpieczeństwo	16
II.4.	Charakterystyka bezrobocia	20
II.5.	Edukacja.....	25
II.6.	Kapitał społeczny.....	26
III.	Sfera gospodarcza	33
IV.	Sfera środowiskowa	44
V.	Sfera przestrzenno-funkcjonalna	47
VI.	Sfera techniczna	54
VII.	Wyniki badania ankietowego.....	60
VII.1.	Metodyka badania.....	60
VII.2.	Cel badania	60
VII.3.	Próba badania.....	60
VII.4.	Wyniki badania	62
VIII.	Delimitacja obszaru zdegradowanego i rewitalizacji	72
	Spis tabel	75
	Spis rysunków	76





I. INFORMACJE OGÓLNE

Gmina Mońki to gmina miejsko-wiejska położona w województwie podlaskim 40 km na północ od Białegostoku, w centralnej części powiatu monieckiego. Gmina sąsiaduje z pięcioma gminami: Goniądz, Jaświły, Knyszyn, Krypno i Trzcianna. Powierzchnia gminy wynosi ponad 160 km², co stanowi prawie 12% powierzchni całego powiatu. Przez teren gminy przebiega droga krajowa nr 65 łącząca Gołdap z przejściem granicznym w Bobrownikach oraz linia kolejowa nr 38.

Rysunek 1. Położenie gminy Mońki na tle powiatu, województwa oraz kraju

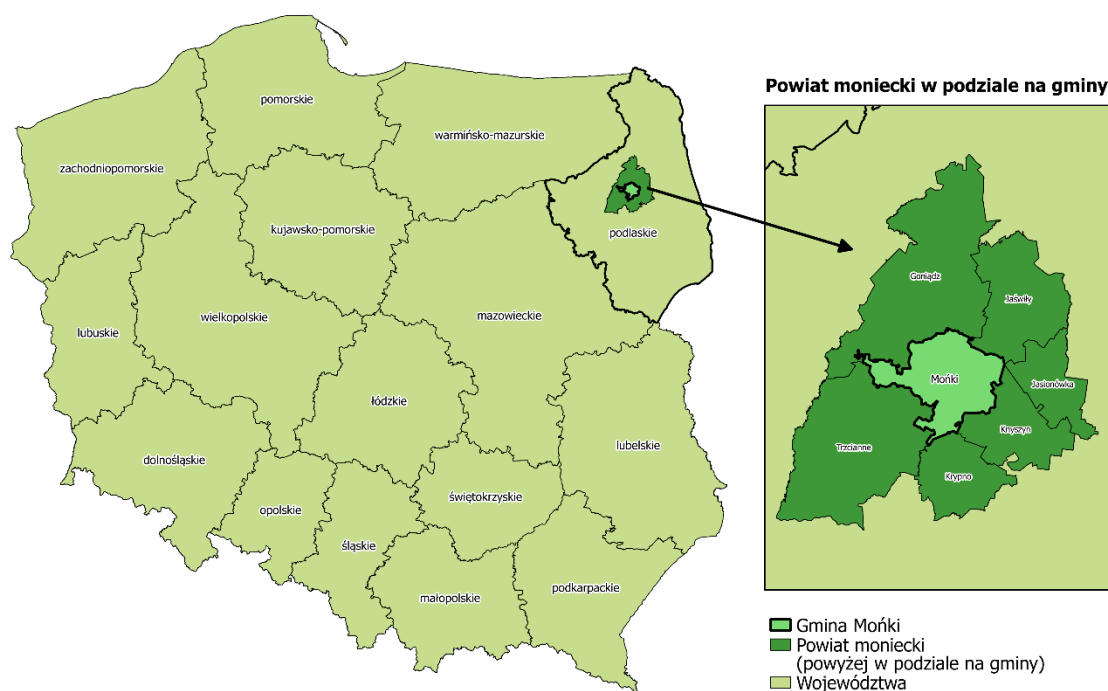

Źródło: opracowanie własne





W centrum gminy położone jest miasto Mońki i otoczone jest przez 42 sołectwa: Boguszewo, Ciesze, Czekołydy, Dudki, Dudki-Kolonia, Dzieżki, Dziekonia, Hornostaje, Hornostaje-Osada, Jaski, Kiślak, Koleśniki, Kołodziej, Konopczyn, Kosiorki, Kropiwnica, Krzeczkowo, Kuczyn, Kulesze, Lewonie, Łupichy, Magnusze, Masie, Mejły, Moniuszeczki, Oliszki, Ołdaki, Potoczyna, Przytulanka, Pyzy, Rusaki, Rybaki, Sikory, Sobieski, Świerzbienie, Waśki, Wojszki, Zalesie, Zblutowo, Znoski, Zyburty, Żodzie.

Rysunek 2. Jednostki przestrzenne w gminie Mońki



Źródło: opracowanie własne

Historia gminy sięga roku 1973, kiedy to wyniku reformy administracyjnej została powołana. Samo miasto uzyskało prawa miejskie w 1965 r.





II. SFERA SPOŁECZNA

II.1. STRUKTURA DEMOGRAFICZNA I SPOŁECZNA

Gminę Mońki, na koniec 2015 r., zamieszkiwało łącznie 15 031 osób. Ponad 66% populacji gminy stanowili mieszkańcy miasta Mońki (10 004 osób). Obszar wiejski zamieszkiwało łącznie 5 027 osób.

Wśród wszystkich mieszkańców gminy kobiety stanowiły ponad 51% (7 707 kobiet). Na obszarze miasta kobiety stanowiły prawie 53% (5 278 kobiet), natomiast mężczyźni niewiele ponad 47% (4 726 mężczyzn). Na uwagę zasługuje fakt, iż na obszarze wiejskim wystąpiła odwrotna proporcja. Kobiety łącznie stanowiły tam ponad 48% (2 429 kobiet), natomiast mężczyźni niespełna 52% (2 598 mężczyzn).

Analizując poszczególne grupy wiekowe należy stwierdzić, iż największa liczba mieszkańców, na koniec roku 2015, była w wieku produkcyjnym¹ (9 879 osób, tj. 65,7% całej populacji gminy). Na terenie miasta łącznie zamieszkiwało 6 704 osób w wieku produkcyjnym, z czego mężczyźni stanowili ponad 51% (3 433 osoby), natomiast kobiety niespełna 49% (3 271 osób). Na obszarze wiejskim mężczyźni w wieku produkcyjnym to łącznie ponad 55% całej grupy wiekowej z ww. terenu (1 761 osób).

Osoby w wieku przedprodukcyjnym stanowiły w całej gminie ponad 16% (2 470 osób, z czego 1 545 było z obszaru miasta, natomiast 925 z obszaru wiejskiego). Łączna liczba mężczyzn w tej grupie wyniosła 1 287, co stanowiło ponad 52% całej populacji, natomiast łączna liczba kobiet wyniosła 1 183 co stanowiło niespełna 48%.

Na terenie całej gminy, na koniec 2015 r., zamieszkiwało łącznie 2 682 osób w wieku poprodukcyjnym (tj. prawie 18% wszystkich mieszkańców). W tej grupie wiekowej było ponad dwukrotnie kobiet niż mężczyzn (1 839 kobiet, tj. 68,6% oraz 849 mężczyzn, tj. 31,4% całej populacji).

Tabela 1. Liczba mieszkańców w poszczególnych grupach wiekowych z uwzględnieniem płci w podziale na obszar wiejski i miejski w gminie Mońki – stan na 31.12.2015 r.

		Wiek przedprodukcyjny	Wiek produkcyjny	Wiek poprodukcyjny	Suma
Obszar wiejski	Mężczyzn	499	1 761	344	2 604
	Kobiet	426	1 414	589	2 429
	Ogółem	925	3 175	927	5 027
Obszar miejski	Mężczyzn	788	3 433	505	4 726
	Kobiet	757	3 271	1 250	5 278
	Ogółem	1 545	6 704	1 755	10 004
Gmina Mońki	Mężczyzn	1 287	5 194	849	7 330
	Kobiet	1 183	4 685	1 839	7 707
	Ogółem	2 470	9 879	2 682	15 031

Źródło: opracowanie własne na podstawie danych z Ewidencji Ludności Urzędu Miejskiego w Mońkach

Ważnymi wskaźnikami świadczącymi o społeczeństwie danej gminy są te dotyczące obciążenia demograficznego. Z jednej strony świadczą one o dobrym stanie zdrowia społeczeństwa (dotyczy osób w wieku poprodukcyjnym) oraz potencjale rozwojowym (dotyczy osób w wieku przedprodukcyjnym) z drugiej strony mają wpływ finanse publiczne, gdyż świadczy to o liczbie osób płacących podatki.

Na terenie gminy Mońki na 100 osób w wieku produkcyjnym przypadało 52,5 osoby w wieku nieprodukcyjnym, z czego wartość ww. wskaźnika dla obszaru wiejskiego wyniosła 58,33, natomiast dla obszaru miejskiego 49,22.

¹ Zostały przyjęte następujące przedziały wieku produkcyjnego: 18-60 dla kobiet, 18-65 dla mężczyzn.





Liczba osób wieku poprodukcyjnym na 100 osób w wieku produkcyjnym wyniosła natomiast dla całej gminy 27,15 osoby, z czego dla obszaru wiejskiego wskaźnik wyniósł 29,20, a dla obszaru miejskiego 26,17.

Tabela 2. Wskaźniki obciążenia demograficznego - stan na 31.12.2015 r.

	Obszar wiejski	Obszar miejski	Gmina Mońki
Liczba osób wieku nieprodukcyjnym (poprodukcyjnym i przedprodukcyjnym) na 100 osób w wieku produkcyjnym	58,33	49,22	52,15
Liczba osób wieku poprodukcyjnym na 100 osób w wieku produkcyjnym	29,20	26,17	27,15

Źródło: opracowanie własne na podstawie danych z Ewidencji Ludności Urzędu Miejskiego w Mońkach

W maju 2016 r. ponad 66% mieszkańców gminy stanowiły osoby zamieszkujące obszar miasta Mońki (9 946 mieszkańców). Najliczniej zamieszkiwaną ulicą w Mońkach była Aleja Wojska Polskiego, na której zameldowanych na pobyt stały było łącznie 1 476 mieszkańców. W pozostałych jednostkach analitycznych liczba mieszkańców wahała się od 12 (wieś Zyburty) do 337 (wieś Przytulanka).

Tabela 3. Liczba mieszkańców w gminie Mońki w podziale na miejscowości - stan na 05.2016 r.

Miejscowość	Liczba mieszkańców zameldowanych na pobyt stały	Odsetek w ogólnej liczbie mieszkańców
miasto Mońki	9 946	66,5%
Boguszewo	294	2,0%
Ciesze	124	0,8%
Czekołydy	43	0,3%
Dudki	178	1,2%
Dudki-Kolonia	61	0,4%
Dzieżki	122	0,8%
Dziękonie	172	1,1%
Hornostaje	181	1,2%
Hornostaje-Osada	105	0,7%
Jaski	104	0,7%
Kiślak	84	0,6%
Koleśniki	44	0,3%
Kołodzież	306	2,0%
Konopczyn	59	0,4%
Kosiorki	115	0,8%
Kropiwnica	165	1,1%
Krzczkowo	224	1,5%
Kuczyn	96	0,6%
Kulesze	302	2,0%
Lewonie	141	0,9%
Łupichy	39	0,3%
Magnusze	69	0,5%
Masie	124	0,8%
Mejty	70	0,5%
Moniuszeczki	70	0,5%
Oliszki	33	0,2%
Ołdaki	48	0,3%
Potoczyna	216	1,4%
Przytulanka	337	2,3%
Pyzy	28	0,2%
Rusaki	36	0,2%
Rybaki	153	1,0%
Sikory	130	0,9%





Miejscowość	Liczba mieszkańców zameldowanych na pobyt stały	Odsetek w ogólnej liczbie mieszkańców
Sobieski	98	0,7%
Świerzbienie	139	0,9%
Waśki	49	0,3%
Wojzski	45	0,3%
Zalesie	77	0,5%
Zblutowo	113	0,8%
Znoski	50	0,3%
Zyburty	12	0,1%
Żodzie	161	1,1%
łącznie	14963	100,0%

Źródło: opracowanie własne na podstawie danych z Ewidencji Ludności Urzędu Miejskiego w Mońkach

Gminę Mońki bardziej niż jednostki referencyjne dotyka problem wskaźnika salda migracji liczonego na 100 osób, dotyczy to zwłaszcza obszaru miasta. Wartość ww. wskaźnika dla terenu całej gminy w latach 2011-2014 utrzymywała się na względnie stałym poziomie. Z kolei wartość dla miasta wzrosła z poziomu (-)4,1 do (-)6,5.

Tabela 4. Saldo migracji na 100 osób

	2011	2012	2013	2014
Polska	-0,1	-0,2	-0,5	-0,4
Podlaskie	-1,6	-1,5	-2,1	-1,9
Powiat moniecki	-3,4	-3,7	-5,0	-3,8
Gmina Mońki	-4,5	-4,1	-5,5	-4,8
Mońki - miasto	-4,1	-5,6	-6,6	-6,5
Mońki - obszar wiejski	-5,3	-1,2	-3,4	-1,2

Źródło: BDL GUS

II.2. POZIOM ZAMOŻNOŚCI SPOŁECZEŃSTWA I POMOC SPOŁECZNA

O poziomie zamożności społeczeństwa świadczy liczba osób korzystających z pomocy społecznej. Na terenie gminy w 2015 r. z pomocy społecznej skorzystało łącznie 776 osób, z czego ponad 65% stanowili mieszkańcy miasta (507 osób).

W latach 2010 – 2014 liczba osób w gospodarstwach domowych korzystających z pomocy społecznej wahała się. W roku 2010 i 2011 liczby te były prawie takie same, wynoszące ok. 1 430, w roku 2012 liczba wzrosła do 1 441. Następnie malała – najpierw, w 2013 nieznacznie, o ok. 10 osób, a w roku 2014 o ok 90 osób w stosunku do roku poprzedniego. Najmniejszą wartość wskaźnik miał w 2014 r. Również biorąc pod uwagę dane dla powiatu monieckiego, województwa podlaskiego oraz całego kraju najmniejszą liczbę osób korzystających z pomocy społecznej odnotowano w 2014 r.

Tabela 5. Osoby w gospodarstwach domowych korzystających z pomocy społecznej

	2010	2011	2012	2013	2014
Polska	3 338 703	3 103 832	3 111 054	3 204 830	2 953 964
Podlaskie	122 773	119 227	117 584	122 855	114 940
Powiat moniecki	5 956	6 006	5 890	5 826	5 444
Gmina Mońki	1 430	1 427	1 441	1 428	1 344

Źródło: BDL GUS

Najczęstszym powodem przyznawania pomocy społecznej było bezrobocie (łącznie 384 udzielonych świadczeń), niepełnosprawność (182) oraz wielodzietność (139). Najrzadziej pomoc społeczna przyznawana była z powodu przemocy w rodzinie (1), bezdomności (2) oraz trudności w przystosowaniu do życia po zwolnieniu z zakładu karnego (3).





Tabela 6. Powody przyznawania pomocy społecznej

Powód	Gmina Mońki
Alkoholizm	15
Bezdomność	2
Bezradność w sprawach opiekuńczo-wychowawczych i prowadzenia gospodarstwa domowego	87
Bezradność w sprawach opiekuńczo-wychowawczych - rodzina niepełna	81
Bezradność w sprawach opiekuńczo - wychowawczych - rodzina wielodzietna	42
Bezrobocie	384
Brak danych	7
Brak problemu	9
Długotrwała lub ciężka choroba	130
Niepełnosprawność	182
Przemoc w rodzinie	1
Potrzeba ochrony macierzyństwa	17
Trudności w przystosowaniu do życia po zwolnieniu z zakładu karnego	3
Ubóstwo	99
Wielodzietność	139
Łącznie ²	776

Źródło: opracowanie własne na podstawie danych z Miejskiego Ośrodka Pomocy Społecznej w Mońkach

Największy odsetek osób korzystających z pomocy społecznej (10,05% ogółu korzystających z pomocy społecznej) stanowili mieszkańcy Alei Wojska Polskiego oraz ul. Tysiąclecia (9,54% ogółu korzystających). Należy również zauważyć, iż wysoki udział w liczbie osób korzystających z pomocy społecznej mieli również mieszkańcy ul. Wyzwolenia (7,09%), ul. Juliusza Słowackiego (5,67%) oraz Alei Niepodległości (5,28%).

Analizując główny powód przyznawania pomocy społecznej – bezrobocie należy stwierdzić, iż najczęściej z ww. powodu pomoc przydzielana była mieszkańcom Alei Wojska Polskiego (12,76% wszystkich przyznań pomocy ze względu na bezrobocie), ul. Wyzwolenia (9,90% wszystkich przyznań pomocy ze względu na bezrobocie), Alei Niepodległości (8,33% wszystkich przyznań pomocy ze względu na bezrobocie), ul. Tysiąclecia (7,81% wszystkich przyznań pomocy ze względu na bezrobocie) oraz ul. Słowackiego (7,03% wszystkich przyznań pomocy ze względu na bezrobocie),

Adekwatną daną obrazującą poziom zamożności społeczeństwa jest liczba wniosków złożonych w ramach programu rządowego „Rodzina 500+”. Na szczególną uwagę zasługuje analiza wniosków złożonych na pierwsze dziecko. Zgodnie z ustawą o pomocy państwa w wychowaniu dzieci z dn. 16.02.2016 istnieje możliwość uzyskania świadczenia na pierwsze dziecko, w przypadku, gdy: dochód rodziny w przeliczeniu na osobę nie przekracza 800 zł, a w przypadki kiedy przynajmniej jedno z dzieci jest osobą niepełnosprawną nie przekracza 1 200 zł³.

Łącznie na terenie gminy Mońki do 31 maja 2016 r. wpłynęło 677 wniosków w ramach ww. programu złożonych na pierwsze dziecko. Prawie 58% stanowiły wnioski złożone przez mieszkańców miasta (392 wnioski). Mieszkańcy obszarów wiejskich w ramach ww. założeń złożyli 285 wniosków, co stanowiło 42% ogółu.

Najwięcej wniosków złożyli mieszkańcy Alei Wojska Polskiego (9,16% wszystkich wniosków), ul. Tysiąclecia (6,94% wszystkich wniosków), ul. Wyzwolenia (5,32% wszystkich wniosków) oraz ul. Leśnej (4,14% wszystkich wniosków).

Liczba wniosków złożonych na drugie i kolejne dziecko w całej gminie wyniosła 232, z czego aż 79,31% było złożonych przez mieszkańców Moniek. Również tak, jak w przypadku pierwszego kryterium,

² Jedna osoba może mieć przyznaną pomoc społeczną więcej niż z jednego powodu dlatego liczby wiersze nie sumują się do 776

³ <http://www.program500plus.pl/kryterium-dochodowe.html>





największą liczbę wniosków złożyli mieszkańcy Alei Wojska Polskiego (11,64% wszystkich wniosków), ul. Tysiąclecia (8,62% wszystkich wniosków), ul. Leśnej (6,03% wszystkich wniosków), ul. Wyzwolenia (4,74% wszystkich wniosków), dodatkowo duża liczba wniosków, 6,03% ogółu wszystkich w gminie wpłynęła od mieszkańców ulicy Gajowej.

Tabela 7. Pomoc społeczna w podziale na ulice w mieście Mońki oraz miejscowościach w gminie

Miejscowość/ulica	Odsetek korzystający z pomocy społecznej	Odsetek korzystających z pomocy społecznej (powód bezrobocie)	Odsetek wniosków złożonych na I dziecko	Odsetek wniosków złożonych na II i kolejne dziecko
miasto Mońki	65,34%	75,00%	57,90%	79,31%
Adama Mickiewicza	0,52%	0,52%	1,33%	0,86%
Aleja Niepodległości	5,28%	8,33%	3,69%	1,72%
Aleja Wojska Polskiego	10,05%	12,76%	9,16%	11,64%
Andrzeja Frycza Modrzewskiego	0,13%	0,00%	0,44%	2,59%
Armii Krajowej	0,00%	0,00%	0,00%	1,29%
Astronomiczna	0,39%	0,26%	1,03%	0,86%
Augustowska	0,77%	0,00%	0,30%	0,00%
Bartosza Głowackiego	0,52%	1,04%	0,15%	0,00%
Batalionów Chłopskich	0,00%	0,00%	0,00%	0,00%
Białostocka	0,39%	0,52%	0,59%	2,59%
Bolesława Prusa	0,00%	0,00%	0,15%	0,00%
Cypriana Kamila Norwida	0,13%	0,26%	0,15%	0,43%
Czesława Miłosza	0,00%	0,00%	0,00%	0,43%
Dębowa	0,00%	0,00%	0,00%	0,00%
Dolna	0,00%	0,00%	0,00%	0,00%
Dworcowa	0,00%	0,00%	0,00%	0,43%
Elizy Orzeszkowej	0,77%	1,56%	0,44%	0,00%
Ełcka	1,29%	0,26%	1,48%	0,43%
Emilii Plater	0,00%	0,00%	0,30%	0,43%
Gajowa	2,19%	2,34%	2,95%	6,03%
Gen. Władysława Sikorskiego	0,39%	0,52%	0,15%	0,43%
Henryka Sienkiewicza	0,64%	0,52%	0,59%	0,43%
Hugo Kołłątaja	0,39%	0,00%	0,15%	0,86%
Jagodowa	0,00%	0,00%	0,44%	0,00%
Jana Kilińskiego	0,00%	0,00%	0,00%	0,00%
Jana Kochanowskiego	0,00%	0,00%	0,15%	0,43%
Juliana Tuwima	0,52%	0,78%	0,30%	0,86%
Juliusza Słowackiego	5,67%	7,03%	2,66%	3,02%
Kardynała Stefana Wyszyńskiego	0,39%	0,26%	0,15%	1,29%
Kolejowa	1,93%	1,30%	2,07%	1,72%
Kosmiczna	0,00%	0,00%	0,44%	0,00%
Kościelna	1,29%	1,04%	1,77%	1,29%
Krótka	0,52%	0,00%	0,15%	0,00%
Krzywa	0,00%	0,00%	0,00%	0,43%
Ks. Jana Twardowskiego	0,00%	0,00%	0,30%	0,00%
Ks. Mieczysława Małynczyca	1,42%	2,08%	0,74%	0,86%
Ks. Stanisława Budnika	0,00%	0,00%	0,00%	0,00%
Kwiatowa	0,00%	0,00%	0,00%	0,00%
Leśna	3,48%	4,17%	4,14%	6,03%
Lipowa	0,00%	0,00%	0,00%	0,86%
Lotnicza	1,16%	1,04%	1,18%	0,43%



Gminny Program Rewitalizacji gminy Mońki – diagnoza służąca wyznaczeniu obszaru zdegradowanego i rewitalizacji



Miejscowość/ulica	Odsetek korzystający z pomocy społecznej	Odsetek korzystających z pomocy społecznej (powód bezrobocie)	Odsetek wniosków złożonych na I dziecko	Odsetek wniosków złożonych na II i kolejne dziecko
Łąkowa	0,39%	0,78%	0,30%	0,43%
Macieja Rataja	0,00%	0,00%	0,15%	0,00%
Magazynowa	0,13%	0,26%	0,30%	0,00%
Marii Konopnickiej	0,39%	0,00%	0,30%	0,43%
Mikołaja Kopernika	1,55%	1,30%	0,15%	1,72%
Mikołaja Reja	0,13%	0,26%	0,15%	2,16%
Nowokościelna	0,13%	0,00%	0,15%	0,43%
Ogrodowa	0,00%	0,00%	0,00%	0,00%
Ojca Maksymiliana Kolbego	0,00%	0,00%	0,44%	0,43%
Parkowa	0,13%	0,00%	0,15%	3,02%
Planetarna	0,90%	1,82%	1,18%	0,00%
Polna	0,26%	0,26%	0,15%	0,43%
Polskiego Czerwonego Krzyża	1,16%	1,82%	0,44%	0,00%
Skarbowa	0,00%	0,00%	0,00%	0,00%
Słoneczna	0,00%	0,00%	0,00%	0,00%
Sportowa	0,00%	0,00%	0,00%	0,00%
Spółdzielcza	0,77%	1,56%	0,59%	0,00%
Stanisława Konarskiego	0,00%	0,00%	0,30%	0,00%
Stanisława Staszica	0,00%	0,00%	0,00%	0,00%
Stanisława Wyspiańskiego	0,00%	0,00%	0,00%	0,00%
Strażacka	0,26%	0,00%	0,15%	0,43%
Szkolna	0,77%	0,52%	0,59%	0,00%
Szlachecka	0,00%	0,00%	0,00%	0,00%
Szpitalna	0,00%	0,00%	0,00%	0,00%
Św. Kazimierza	0,13%	0,26%	0,44%	0,86%
Świerkowa	0,00%	0,00%	0,15%	0,43%
Tadeusza Kościuszki	0,00%	0,00%	0,15%	0,43%
Tysiąclecia	9,54%	7,81%	6,94%	8,62%
Wąska	0,26%	0,52%	0,30%	0,86%
Wesoła	0,00%	0,00%	0,00%	0,43%
Wiejska	0,00%	0,00%	0,44%	2,16%
Wincentego Witosa	0,00%	0,00%	0,00%	0,00%
Wiśniowa	0,00%	0,00%	0,15%	0,00%
Władysława Broniewskiego	0,64%	0,78%	0,30%	0,00%
Władysława Raginisa	0,00%	0,00%	0,00%	0,86%
Władysława Stanisława Reymonta	0,00%	0,00%	0,00%	0,43%
Włodzimierza Puchalskiego	0,00%	0,00%	0,15%	0,00%
Wyzwolenia	7,09%	9,90%	5,32%	4,74%
Zbigniewa Herberta	0,00%	0,00%	0,00%	0,43%
Zdobywców Kosmosu	0,00%	0,00%	0,00%	0,00%
Zdrojowa	0,13%	0,00%	0,00%	0,00%
Zielona	0,39%	0,52%	0,15%	0,86%
Zuchów	0,00%	0,00%	0,15%	0,00%
Żurawia	0,00%	0,00%	0,00%	0,00%
Boguszewo	3,09%	2,60%	2,95%	0,43%
Ciesze	0,39%	0,26%	0,74%	0,86%
Czekołdy	0,00%	0,00%	0,00%	0,00%
Dudki	0,64%	0,26%	2,07%	0,00%



Gminny Program Rewitalizacji gminy Mońki – diagnoza służąca wyznaczeniu obszaru zdegradowanego i rewitalizacji



Miejscowość/ulica	Odsetek korzystający z pomocy społecznej	Odsetek korzystających z pomocy społecznej (powód bezrobocie)	Odsetek wniosków złożonych na I dziecko	Odsetek wniosków złożonych na II i kolejne dziecko
Dudki-Kolonia	0,00%	0,00%	0,30%	0,00%
Dzieżki	0,26%	0,00%	0,89%	0,00%
Dziękonie	0,39%	0,78%	1,92%	1,29%
Hornostaje	2,45%	3,65%	1,48%	0,00%
Hornostaje-Osada	1,42%	1,04%	0,59%	0,86%
Jaski	0,64%	0,26%	0,59%	0,00%
Kiślak	1,29%	0,00%	0,30%	0,86%
Koleśniki	0,39%	0,00%	0,74%	0,00%
Kołodzież	1,68%	2,60%	2,22%	2,16%
Konopczyn	0,26%	0,00%	0,15%	0,43%
Kosiorki	0,39%	0,00%	1,03%	0,00%
Kropiwnica	1,55%	0,00%	1,48%	0,43%
Krzczkowo	1,80%	0,52%	1,33%	0,86%
Kuczyn	0,52%	0,26%	0,74%	1,72%
Kulesze	3,09%	0,26%	2,95%	0,43%
Lewonie	3,09%	3,91%	1,03%	1,72%
Łupichy	0,39%	0,00%	0,44%	0,00%
Magnusze	0,90%	0,52%	0,89%	0,86%
Masie	0,77%	1,56%	1,48%	0,43%
Mejty	1,42%	0,26%	0,30%	0,00%
Moniuszeczki	0,13%	0,00%	0,44%	0,00%
Oliszki	0,13%	0,00%	0,15%	1,29%
Ołdaki	1,29%	0,00%	0,89%	0,43%
Potoczyna	0,77%	0,26%	1,33%	1,72%
Przytulanka	1,16%	0,52%	3,40%	0,86%
Pyzy	0,00%	0,00%	0,15%	0,00%
Rusaki	0,00%	0,00%	0,15%	0,00%
Rybaki	0,77%	1,04%	0,89%	1,29%
Sikory	2,45%	2,08%	1,92%	0,00%
Sobieski	0,00%	0,00%	0,74%	0,43%
Świerzbienie	0,52%	0,26%	1,77%	0,43%
Waśki	0,64%	0,26%	0,44%	0,00%
Wojszki	0,26%	0,00%	0,44%	0,00%
Zalesie	0,39%	0,00%	0,00%	0,43%
Zblutowo	0,26%	0,26%	1,03%	0,00%
Znoski	0,13%	0,00%	0,89%	0,43%
Zyburty	0,00%	0,00%	0,00%	0,00%
Żodzie	2,06%	1,56%	0,89%	0,00%
łącznie	100,00%	100,00%	100,00%	100,00%

Źródło: opracowanie własne na podstawie danych z Miejskiego Ośrodka Pomocy Społecznej w Mońkach





Rysunek 3. Odsetek korzystających z pomocy społecznej

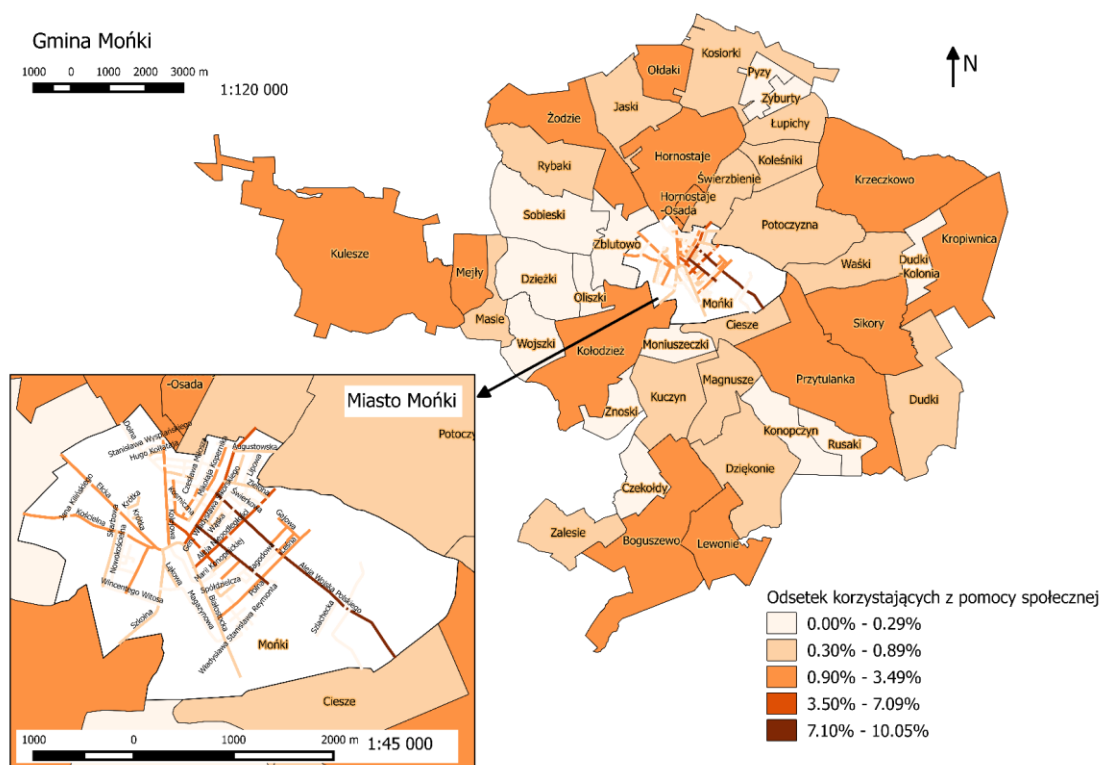

Źródło: opracowanie własne na podstawie danych z Miejskiego Ośrodka Pomocy Społecznej w Mońkach

Rysunek 4. Odsetek korzystających z pomocy społecznej z powodu bezrobocia

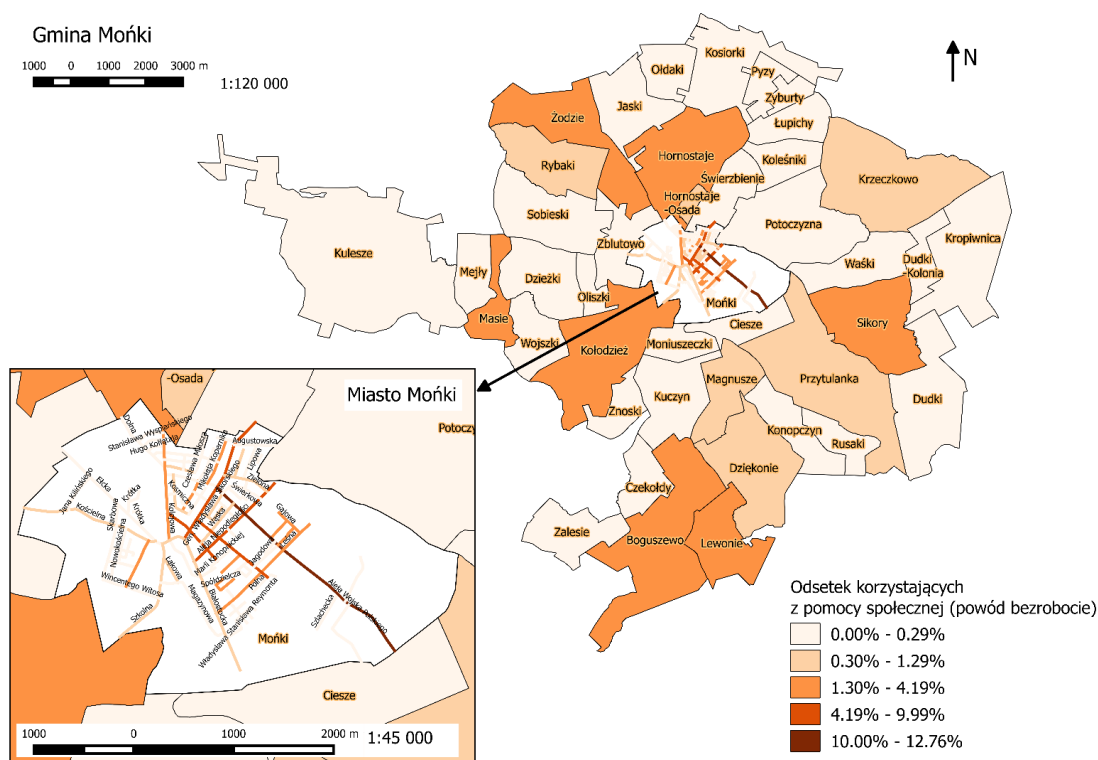

Źródło: opracowanie własne na podstawie danych z Miejskiego Ośrodka Pomocy Społecznej w Mońkach





Rysunek 5. Odsetek wniosków złożonych na 1 dziecko w ramach Programu 500+

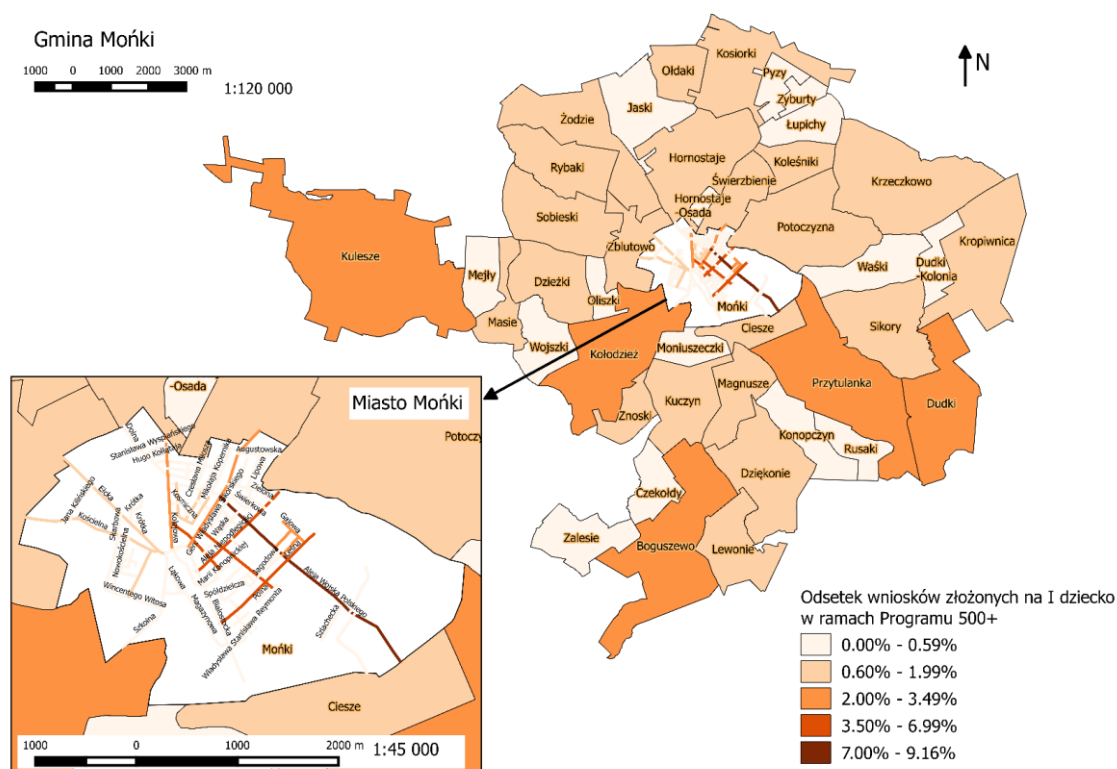

Źródło: opracowanie własne na podstawie danych z Miejskiego Ośrodka Pomocy Społecznej w Mońkach

Średni dochód podatników miasta Mońki jest wyższy od średnich dochodów podatników w pozostałych miejscowościach w gminie. Średni dochód podatników znaczącej większości miejscowości nie przekracza 16205 zł, gdy wartość ta w mieście Mońki wynosi 23 170 zł. Miejscowości, gdzie średni dochód jest zbliżony do wskaźnika dla miasta i mieści się w przedziale 16 206 – 23 200 zł, to: Wojszki, Ciesze, Potoczyna, Hornostaje – Osada oraz Pyzy. Na tle gminy, a zwłaszcza na tle miejscowości innych niż miasto Mońki, bardzo wyróżniają się Oliszki. Średni dochód podatników wyniósł tam 39 080 zł, przy 19-sto osobowym składzie podatników. Spośród wszystkich miejscowości najmniejszy dochód podatników odnotowany został w Koleśnikach (5 878 zł), Kosiorkach (7 473 zł) i Mejłach (7 718 zł).

Jeżeli chodzi o miasto, to średni dochód podatników jest bardzo zróżnicowany biorąc pod uwagę miejsce, w którym zarejestrowany jest podatnik. Najwyższy jest przy ulicach znajdujących się na przedmieściach Moniek: ul. Sienkiewicza, Reymonta i Lipowej. Podobnie najniższe średnie dochody mają osoby zarejestrowane przy ulicach znajdujących się na przedmieściach, ale także bliżej centrum – przy ul. Magazynowej oraz Lotniczej. Spośród wszystkich ulic w mieście Mońki, najniższy średni dochód został zarejestrowany przy ul. Ks. Jana Twardowskiego (7 462 zł), Batalionów Chłopskich (10 107 zł) oraz Krótkiej (12 232 zł).

Tabela 8. Dochody podatników (PIT-36 - wersja 20 - pozycje: 88, 135, 137, 138, 174, 175 z wyłączeniem pozycji 55, 58, 102, 105, PIT-37 - wersja 20, 19 - pozycje: 66, 97, PIT-38 - wersja 10 - pozycja: 26, PIT-39 - wersja 6, 5 - pozycja: 23, PIT-40 - wersja 20, 19 - pozycja: 55, PIT40A - wersja 17 - pozycja: 33)

Miejscowość	Liczba podatników	Dochody podatników	Średni dochód podatników
miasto Mońki	5785	134 038 014,56 zł	23 169,92 zł
Adama Mickiewicza	127	2 860 035,96 zł	23 064,81 zł
Aleja Niepodległości	260	5 282 566,51 zł	20 396,01 zł
Aleja Wojska Polskiego	899	20 285 357,44 zł	22 564,36 zł
Andrzeja Frycza Modrzewskiego	39	1 628 281,36 zł	41 750,80 zł
Armii Krajowej	37	997 274,85 zł	26 953,37 zł
Astronomiczna	99	2 334 480,38 zł	23 580,61 zł
Augustowska	49	1 232 337,74 zł	25 673,70 zł



Gminny Program Rewitalizacji gminy Mońki – diagnoza służąca wyznaczeniu obszaru zdegradowanego i rewitalizacji



Miejscowość	Liczba podatników	Dochody podatników	Średni dochód podatników
Bartosza Głowackiego	12	445 747,43 zł	37 145,62 zł
Batalionów Chłopskich	14	141 502,90 zł	10 107,35 zł
Białostocka	98	2 111 714,38 zł	21 770,25 zł
Bolesława Prusa	9	166 622,73 zł	18 513,64 zł
Cypriana Kamila Norwida	16	327 299,87 zł	20 456,24 zł
Czesława Miłosza	1	30 695,50 zł	30 695,50 zł
Dębowa	2	32 134,40 zł	16 067,20 zł
Dolna	5	169 603,43 zł	33 920,69 zł
Dworcowa	9	192 258,59 zł	21 362,07 zł
Elizy Orzeszkowej	12	225 318,52 zł	18 776,54 zł
Łtcka	88	1 774 675,20 zł	20 635,76 zł
Emilii Plater	24	771 720,72 zł	32 155,03 zł
Gajowa	457	12 204 977,29 zł	26 765,30 zł
Gen. Władysława Sikorskiego	55	1 242 692,02 zł	22 594,40 zł
Henryka Sienkiewicza	46	952 538,22 zł	21 167,52 zł
Hugo Kołłątaja	16	824 649,62 zł	54 976,64 zł
Jagodowa	17	537 377,52 zł	31 610,44 zł
Jana Kilińskiego	1	23 110,00 zł	23 110,00 zł
Jana Kochanowskiego	52	1 276 622,79 zł	25 031,82 zł
Juliana Tuwima	55	1 252 789,24 zł	23 199,80 zł
Juliusza Słowackiego	262	5 282 122,76 zł	20 238,02 zł
Kardynała Stefana Wyszyńskiego	26	686 414,62 zł	27 456,58 zł
Kolejowa	121	2 694 025,87 zł	22 830,73 zł
Kosmiczna	35	567 184,59 zł	16 205,27 zł
Kościelna	125	2 413 399,82 zł	19 462,90 zł
Krótka	11	134 551,55 zł	12 231,96 zł
Krzywa	31	834 707,95 zł	26 926,06 zł
Ks. Jana Twardowskiego	3	22 386,48 zł	7 462,16 zł
Ks. Mieczysława Małynczyca	42	901 806,65 zł	21 995,28 zł
Ks. Stanisława Budnika	7	217 991,98 zł	31 141,71 zł
Kwiatowa	bd.	bd.	bd.
Leśna	450	10 178 130,24 zł	22 618,07 zł
Lipowa	8	344 161,91 zł	49 165,99 zł
Lotnicza	90	1 848 931,93 zł	20 543,69 zł
Łąkowa	18	328 902,77 zł	18 272,38 zł
Macieja Rataja	5	74 288,66 zł	18 572,17 zł
Magazynowa	29	414 625,56 zł	14 297,43 zł
Marii Konopnickiej	18	313 271,81 zł	17 403,99 zł
Mikołaja Kopernika	68	2 089 466,82 zł	30 727,45 zł
Mikołaja Reja	41	1 034 729,01 zł	25 868,23 zł
Nowokościelna	21	512 799,20 zł	24 419,01 zł
Ogrodowa	bd.	bd.	bd.
Ojca Maksymiliana Kolbego	28	826 315,19 zł	29 511,26 zł
Parkowa	41	1 407 169,86 zł	34 321,22 zł
Planetarna	53	1 197 970,72 zł	23 489,62 zł
Polna	31	822 314,43 zł	26 526,27 zł
Polskiego Czerwonego Krzyża	49	1 024 353,64 zł	20 905,18 zł
Skarbowa	bd.	bd.	bd.
Słoneczna	4	88 832,54 zł	22 208,14 zł
Sportowa	bd.	bd.	bd.
Spółdzielcza	45	1 171 639,22 zł	26 036,43 zł
Stanisława Konarskiego	9	255 576,27 zł	28 397,36 zł
Stanisława Staszica	bd.	bd.	bd.



Gminny Program Rewitalizacji gminy Mońki – diagnoza służąca wyznaczeniu obszaru zdegradowanego i rewitalizacji



Miejscowość	Liczba podatników	Dochody podatników	Średni dochód podatników
Stanisława Wyspiańskiego	2	57 919,65 zł	28 959,83 zł
Strażacka	6	176 784,70 zł	29 464,10 zł
Szkolna	55	938 581,35 zł	17 381,14 zł
Szlachecka	bd.	bd.	bd.
Szpitalna	4	89 328,89 zł	22 332,22 zł
Św. Kazimierza	12	285 789,76 zł	25 980,89 zł
Świerkowa	11	323 112,47 zł	29 373,86 zł
Tadeusza Kościuszki	24	730 633,66 zł	30 443,07 zł
Tysiąclecia	686	16 281 010,57 zł	23 767,90 zł
Wąska	37	748 904,25 zł	20 802,90 zł
Wesoła	22	563 923,16 zł	25 632,87 zł
Wiejska	33	497 366,26 zł	15 542,70 zł
Wincentego Witosa	4	60 731,46 zł	15 182,87 zł
Wiśniowa	20	606 655,81 zł	30 332,79 zł
Władysława Broniewskiego	33	696 242,45 zł	21 757,58 zł
Władysława Raginisa	25	568 537,36 zł	22 741,49 zł
Władysława Stanisława Reymonta	8	398 656,39 zł	49 832,05 zł
Włodzimierza Puchalskiego	3	37 294,19 zł	12 431,40 zł
Wyzwolenia	564	12 438 826,95 zł	22 133,14 zł
Zbigniewa Herberta	bd.	bd.	bd.
Zdobywców Kosmosu	bd.	bd.	bd.
Zdrojowa	4	63 041,13 zł	15 760,28 zł
Zielona	38	933 915,38 zł	24 576,72 zł
Zuchów	8	219 468,66 zł	27 433,58 zł
Żurawia	13	261 372,14 zł	20 105,55 zł
Boguszewo	125	1 299 099,00 zł	10 392,79 zł
Ciesze	74	1 231 530,43 zł	16 870,28 zł
Czekołydy	17	211 972,00 zł	12 468,94 zł
Dudki	106	1 050 262,30 zł	9 908,13 zł
Dudki-Kolonia	10	94 067,56 zł	9 406,76 zł
Dzieżki	66	825 100,02 zł	12 501,52 zł
Dziękonie	92	1 138 600,66 zł	12 376,09 zł
Hornostaje	91	921 061,91 zł	10 121,56 zł
Hornostaje-Osada	52	953 223,06 zł	19 453,53 zł
Jaski	42	594 496,76 zł	14 154,68 zł
Kiślak	34	279 103,36 zł	8 208,92 zł
Koleśniki	21	123 639,38 zł	5 887,59 zł
Kołodzież	162	2 170 048,97 zł	13 562,81 zł
Konopczyn	32	343 637,42 zł	11 085,08 zł
Kosiorki	55	411 025,48 zł	7 473,19 zł
Kropiwnica	78	736 120,38 zł	9 437,44 zł
Krzczkowo	122	1 314 303,99 zł	10 862,02 zł
Kuczyn	44	591 786,20 zł	13 762,47 zł
Kulesze	158	1 687 200,97 zł	10 746,50 zł
Lewonie	55	702 749,29 zł	13 013,88 zł
Łupichy	16	163 246,27 zł	10 202,89 zł
Magnusze	29	318 556,10 zł	10 984,69 zł
Masie	72	698 038,14 zł	9 831,52 zł
Mejły	43	331 858,96 zł	7 717,65 zł
Moniuszeczki	41	612 406,22 zł	15 310,16 zł
Oliszki	19	742 482,21 zł	39 078,01 zł
Ołdaki	26	256 548,86 zł	9 867,26 zł
Potoczyna	116	1 928 201,79 zł	16 766,97 zł





Miejscowość	Liczba podatników	Dochody podatników	Średni dochód podatników
Przytulanka	191	2 328 291,04 zł	12 190,01 zł
Pyzy	16	278 384,71 zł	17 399,04 zł
Rusaki	20	198 836,90 zł	9 941,85 zł
Rybaki	71	888 492,00 zł	13 462,00 zł
Sikory	62	555 983,55 zł	8 967,48 zł
Sobieski	52	688 134,89 zł	13 233,36 zł
Świerzbienie	81	1 279 866,09 zł	15 998,33 zł
Waśki	25	228 667,39 zł	9 146,70 zł
Wojzski	21	342 279,03 zł	16 299,00 zł
Zalesie	42	416 545,55 zł	10 413,64 zł
Zblutowo	71	925 454,13 zł	13 220,77 zł
Znoski	21	199 041,11 zł	9 478,15 zł
Zyburty	8	92 090,26 zł	11 511,28 zł
Żodzie	68	1 005 990,11 zł	15 242,27 zł
Łącznie	8329	165 148 977,75 zł	19 828,19 zł

Źródło: opracowanie własne na podstawie danych z Urzędu Skarbowego w Mońkach

Rysunek 6. Średni dochód podatników (na podst.: PIT-36 - wersja 20 - pozycje: 88, 135, 137, 138, 174, 175 z wyłączeniem pozycji 55, 58, 102, 105, PIT-37 - wersja 20, 19 - pozycje: 66, 97, PIT-38 - wersja 10 - pozycja: 26, PIT-39 - wersja 6, 5 - pozycja: 23, PIT-40 - wersja 20, 19 - pozycja: 55, PIT40A - wersja 17 - pozycja: 33)

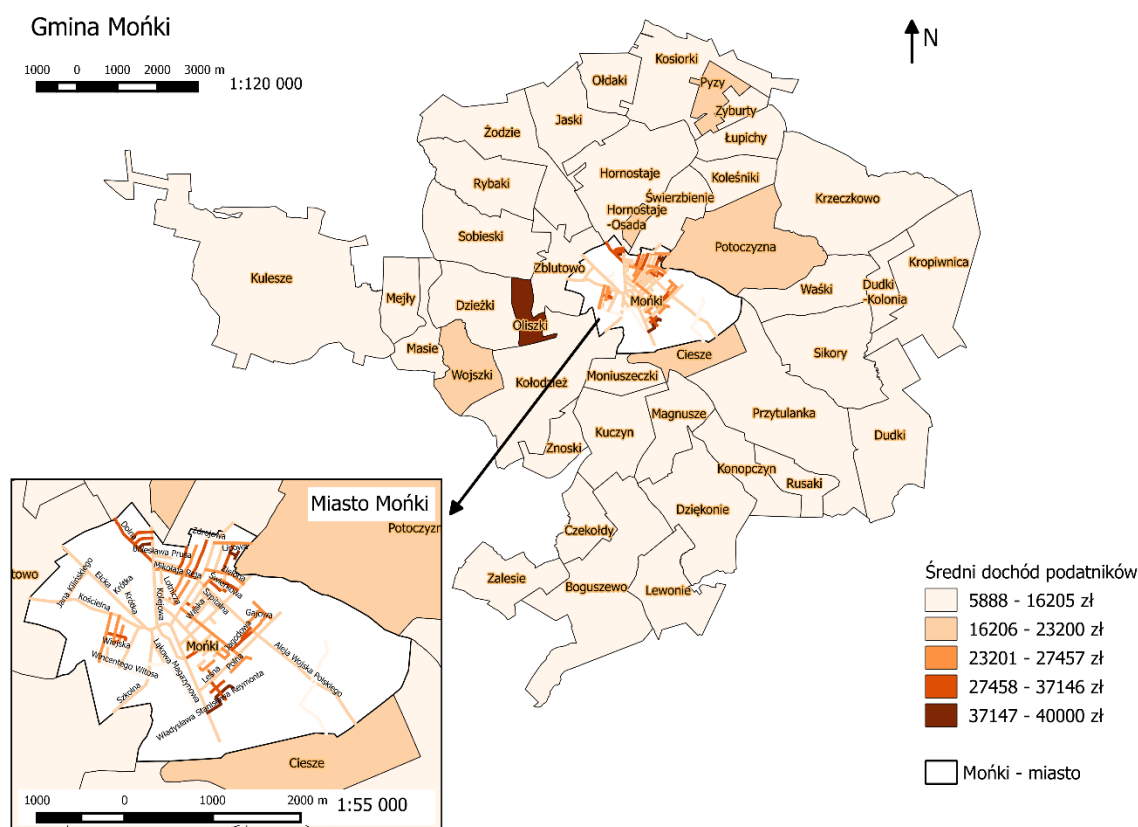

Źródło: opracowanie własne na podstawie danych z Urzędu Skarbowego w Mońkach





II.3. BEZPIECZEŃSTWO

W gminie Mońki najwięcej przestępstw popełniono przeciwko mieniu. Były to 44 przestępstwa na terenie miasta i 63 przestępstwa na obszarze wiejskim. Dużo popełniono również kradzieży z włamaniem oraz przestępstw o charakterze gospodarczym. Na terenie miasta popełniono ponad 2 razy więcej przestępstw niż na obszarze wiejskim. Biorąc pod uwagę cały powiat moniecki, w gminie Mońki popełniono 39% przestępstw powiatu.

Tabela 9. Przestępstwa w gminie Mońki w 2015 r.

Kategoria przestępstwa	Miasto Mońki	Obszar wiejski
Przeciwko życiu i zdrowiu	11	20
Uszczerbek na zdrowiu	3	7
Bójka lub pobicie	8	11
Przeciwko mieniu	44	63
Kradzież cudzej rzeczy	14	20
Kradzież z włamaniem	17	30
O charakterze rozbójniczym	2	2
Uszkodzenie rzeczy	13	13
Przestępczość narkotykowa	8	10
Przestępczość gospodarcza	19	21
Przestępczość korupcyjna	1	-
Przestępczość nieletnich	4	-
Nietrzeźwi kierujący	8	18
Liczba popełnionych przestępstw	125	58
Procent w ogólnej liczbie przestępstw w powiecie monieckim	26,7%	12,4%

Źródło: Komenda Powiatowa policji w Mońkach

Niebieskie karty typu „A” wypełniane są podczas wezwań do interwencji w przypadku przemocy domowej. W większości miejscowości w gminie nie założono żadnych niebieskich kart typu „A”. Można stwierdzić, że problem przemocy domowej nasila się w kierunku południowo – zachodnim. Znajdują się tam miejscowości: Kulesze, Masie, Dzieżki, Znoski i Dziękonie, gdzie wydano po 2 karty.

Znacznie gorzej sytuacja wyglądała w mieście Mońki – niebieskie karty zakładane na jego terenie stanowiły 60% kart wydanych na terenie gminy. Najwięcej niebieskich kart założono przy ul. Tysiąclecia. Było ich 6, co stanowiło 15% kart wydanych na terenie gminy. Dużo gorzej niż w reszcie gminy sytuacja przedstawiała się również przy ul. Mickiewicza, gdzie założone zostały 4 karty (10% kart wszystkich w gminie). Ulice te leżą na terenie śródmieścia.

Tabela 10. Liczba niebieskich kart typu „A” w 2015 r.

Miejscowość	Liczba niebieskich kart typu „A”	Odsetek w ogólnej liczbie kart
miasto Mońki	24	60,00%
Adama Mickiewicza	0	0,00%
Aleja Niepodległości	1	2,50%
Aleja Wojska Polskiego	3	7,50%
Andrzeja Frycza Modrzewskiego	0	0,00%
Armii Krajowej	0	0,00%
Astronomiczna	0	0,00%
Augustowska	0	0,00%
Bartosza Głowackiego	0	0,00%
Batalionów Chłopskich	0	0,00%
Białostocka	0	0,00%
Bolesława Prusa	0	0,00%
Cypriana Kamila Norwida	0	0,00%
Czesława Miłosa	0	0,00%





Miejscowość	Liczba niebieskich kart typu „A”	Odsetek w ogólnej liczbie kart
Dębowa	0	0,00%
Dolna	0	0,00%
Dworcowa	0	0,00%
Elizy Orzeszkowej	0	0,00%
Etcka	0	0,00%
Emilii Plater	0	0,00%
Gajowa	1	2,50%
Gen. Władysława Sikorskiego	0	0,00%
Henryka Sienkiewicza	1	2,50%
Hugo Kołłątaja	0	0,00%
Jagodowa	0	0,00%
Jana Kilińskiego	0	0,00%
Jana Kochanowskiego	0	0,00%
Juliana Tuwima	1	2,50%
Juliusza Słowackiego	0	0,00%
Kardynała Stefana Wyszyńskiego	0	0,00%
Kolejowa	0	0,00%
Kosmiczna	0	0,00%
Kościelna	1	2,50%
Krótka	0	0,00%
Krzywa	0	0,00%
Ks. Jana Twardowskiego	0	0,00%
Ks. Mieczysława Małynicza	1	2,50%
Ks. Stanisława Budnika	0	0,00%
Kwiatowa	0	0,00%
Leśna	1	2,50%
Lipowa	0	0,00%
Lotnicza	2	5,00%
Łąkowa	0	0,00%
Macieja Rataja	0	0,00%
Magazynowa	0	0,00%
Marii Konopnickiej	0	0,00%
Mikołaja Kopernika	0	0,00%
Mikołaja Reja	0	0,00%
Nowokościelna	0	0,00%
Ogrodowa	0	0,00%
Ojca Maksymiliana Kolbego	0	0,00%
Parkowa	0	0,00%
Planetarna	0	0,00%
Polna	0	0,00%
Polskiego Czerwonego Krzyża	1	2,50%
Skarbowa	0	0,00%
Słoneczna	0	0,00%
Sportowa	0	0,00%
Spółdzielcza	0	0,00%
Stanisława Konarskiego	0	0,00%
Stanisława Staszica	0	0,00%
Stanisława Wyspiańskiego	0	0,00%
Strażacka	0	0,00%
Szkolna	0	0,00%
Szlachecka	0	0,00%
Szpitalna	0	0,00%
Św. Kazimierza	0	0,00%





Miejscowość	Liczba niebieskich kart typu „A”	Odsetek w ogólnej liczbie kart
Świerkowa	1	2,50%
Tadeusza Kościuszki	0	0,00%
Tysiąclecia	6	15,00%
Wąska	0	0,00%
Wesoła	0	0,00%
Wiejska	0	0,00%
Wincentego Witosa	0	0,00%
Wiśniowa	0	0,00%
Władysława Broniewskiego	0	0,00%
Władysława Raginisa	0	0,00%
Władysława Stanisława Reymonta	0	0,00%
Włodzimierza Puchalskiego	0	0,00%
Wyzwolenia	4	10,00%
Zbigniewa Herberta	0	0,00%
Zdobywców Kosmosu	0	0,00%
Zdrojowa	0	0,00%
Zielona	0	0,00%
Zuchów	0	0,00%
Żurawia	0	0,00%
Boguszewo	1	2,50%
Ciesze	0	0,00%
Czekołydy	0	0,00%
Dudki	0	0,00%
Dudki-Kolonia	0	0,00%
Dzieżki	2	5,00%
Dziękonie	2	5,00%
Hornostaje	1	2,50%
Hornostaje-Osada	0	0,00%
Jaski	0	0,00%
Kiślak	1	2,50%
Koleśniki	0	0,00%
Kołodziej	1	2,50%
Konopczyn	0	0,00%
Kosiorki	0	0,00%
Kropiwnica	0	0,00%
Krzeczkowo	0	0,00%
Kuczyn	0	0,00%
Kulesze	2	5,00%
Lewonie	1	2,50%
Łupichy	0	0,00%
Magnusze	0	0,00%
Masie	2	5,00%
Mejły	0	0,00%
Moniuszeczki	0	0,00%
Oliszki	0	0,00%
Ołdaki	0	0,00%
Potoczyna	0	0,00%
Przytulanka	0	0,00%
Pyzy	0	0,00%
Rusaki	0	0,00%
Rybaki	0	0,00%
Sikory	0	0,00%





Miejscowość	Liczba niebieskich kart typu „A”	Odsetek w ogólnej liczbie kart
Sobieski	0	0,00%
Świerzbienie	0	0,00%
Waški	0	0,00%
Wojszki	0	0,00%
Zalesie	0	0,00%
Zblutowo	0	0,00%
Znoski	2	5,00%
Zyburty	1	2,50%
Żodzie	1	2,50%
Łącznie	41	100,00%

Źródło: opracowanie własne na podstawie danych z Miejskiego Ośrodka Pomocy Społecznej w Mońkach

Rysunek 7. Liczba niebieskich kart typu „A” w ogólnej liczbie kart w 2015 r.

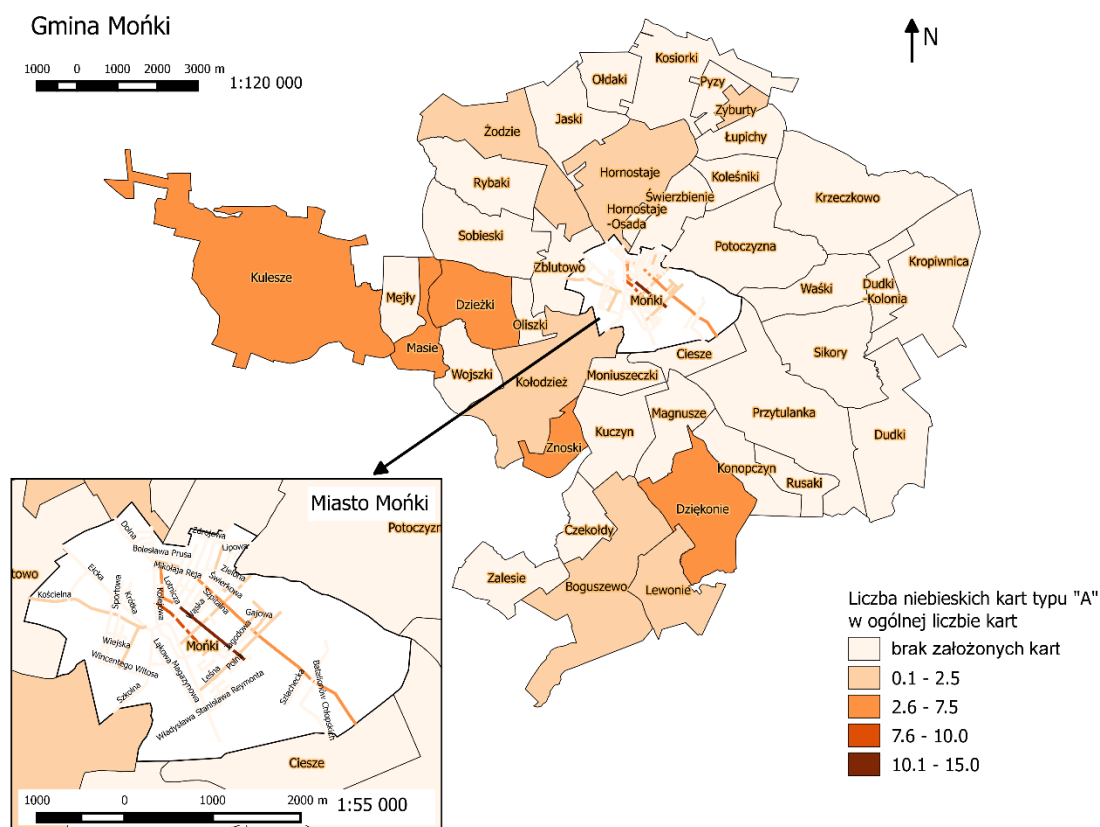

Źródło: opracowanie własne na podstawie danych z Miejskiego Ośrodka Pomocy Społecznej w Mońkach





II.4. CHARAKTERYSTYKA BEZROBOCIA

Bezrobocie stanowi bardzo istotny problem społeczny. Skala tego problemu narasta w przypadku kiedy osoby bezrobotne są w szczególnej sytuacji, tzn. pozostają bez pracy powyżej 1 roku lub posiadają niski poziom wykształcenia.

W maju 2016 r. w gminie Mońki liczba osób bezrobotnych wynosiła 721, z czego 448 osób było bezrobotnych więcej niż 12 miesięcy, a 220 posiadało poziom wykształcenia gimnazjalny lub niższy⁴.

Najwięcej osób bezrobotnych ogółem (14,15%), w tym także długotrwale bezrobotnych (14,29%) oraz z niskim poziomem wykształcenia (14,55%) to mieszkańcy Alei Wojska Polskiego. Duży odsetek osób bezrobotnych, w tym także długotrwale bezrobotnych stanowili mieszkańcy z ulic: Tysiąclecia (8,18%), Wyzwolenia (7,21%), Leśnej (5,55%) oraz Gajowej (5,13%).

Nieznacznie inaczej wygląda sytuacja w procesie analizy odsetka osób bezrobotnych w wykształceniu gimnazjalnym i niższym. Największy odsetek osób z ww. wykształceniem, oprócz Alei Wojska Polskiego oraz ulic Tysiąclecia (8,18%) i Wyzwolenia (6,82), zamieszkuje wieś Hornostaje (6,36%) oraz Aleję Niepodległości (5,00%).

Tabela 11. Odsetek osób bezrobotnych, bezrobotnych powyżej 12 miesięcy oraz z wykształceniem gimnazjalnym w podziale na miejscowości oraz ulice - stan na 05.2016 r.

Miejscowość/ulica	Odsetek osób bezrobotnych w ogólnej liczbie osób bezrobotnych	Odsetek osób długotrwale bezrobotnych (pow. 12 miesięcy) w ogólnej liczbie długotrwale bezrobotnych	Odsetek osób bezrobotnych z wykształceniem gimnazjalnym i niższym w ogólnej liczbie osób bezrobotnych z wykształceniem gimnazjalnym i niższym
miasto Mońki	70,74%	71,65%	63,18%
Adama Mickiewicza	1,25%	1,12%	0,45%
Aleja Niepodległości	3,19%	3,79%	5,00%
Aleja Wojska Polskiego	14,15%	14,29%	14,55%
Andrzeja Frycza Modrzewskiego	0,55%	0,45%	0,00%
Armii Krajowej	0,14%	0,00%	0,00%
Astronomiczna	1,53%	1,56%	1,36%
Augustowska	0,55%	0,67%	0,00%
Bartosza Głowackiego	0,28%	0,22%	0,00%
Batalionów Chłopskich	0,00%	0,00%	0,00%
Białostocka	0,83%	0,67%	0,45%
Bolesława Prusa	0,00%	0,00%	0,00%
Cypriana Kamila Norwida	0,69%	0,45%	0,00%
Czesława Miłosza	0,14%	0,22%	0,45%
Dębowa	0,00%	0,00%	0,00%
Dolna	0,00%	0,00%	0,00%
Dworcowa	0,00%	0,00%	0,00%
Elizy Orzeszkowej	0,00%	0,00%	0,00%
Łtcka	0,83%	0,67%	1,36%
Emilii Plater	0,00%	0,00%	0,00%
Gajowa	5,13%	5,13%	2,27%
Gen. Władysława Sikorskiego	0,42%	0,67%	0,45%
Henryka Sienkiewicza	0,28%	0,45%	0,00%

⁴ Bezrobotny może być bezrobotny dłużej niż 12 miesięcy oraz posiadać wykształcenie gimnazjalne lub niższe.





Miejscowość/ulica	Odsetek osób bezrobotnych w ogólnej liczbie osób bezrobotnych	Odsetek osób długotrwale bezrobotnych (pow. 12 miesięcy) w ogólnej liczbie długotrwale bezrobotnych	Odsetek osób bezrobotnych z wykształceniem gimnazjalnym i niższym w ogólnej liczbie osób bezrobotnych z wykształceniem gimnazjalnym i niższym
Hugo Kołłątaja	0,00%	0,00%	0,00%
Jagodowa	0,14%	0,00%	0,00%
Jana Kilińskiego	0,00%	0,00%	0,00%
Jana Kochanowskiego	0,42%	0,67%	0,45%
Juliana Tuwima	0,55%	0,45%	0,91%
Juliusza Słowackiego	3,33%	3,57%	4,09%
Kardynała Stefana Wyszyńskiego	0,97%	1,12%	0,00%
Kolejowa	1,25%	0,67%	0,91%
Kosmiczna	0,55%	0,67%	0,00%
Kościelna	1,80%	2,01%	1,82%
Krótka	0,00%	0,00%	0,00%
Krzywa	0,00%	0,00%	0,00%
Ks. Jana Twardowskiego	0,28%	0,22%	0,00%
Ks. Mieczysława Małynicza	0,97%	0,67%	2,73%
Ks. Stanisława Budnika	0,00%	0,00%	0,00%
Kwiatowa	0,00%	0,00%	0,00%
Leśna	5,55%	5,58%	4,09%
Lipowa	0,14%	0,00%	0,00%
Lotnicza	1,25%	0,89%	1,36%
Łąkowa	0,00%	0,00%	0,00%
Macieja Rataja	0,14%	0,00%	0,00%
Magazynowa	0,00%	0,00%	0,00%
Marii Konopnickiej	0,42%	0,22%	0,45%
Mikołaja Kopernika	0,42%	0,45%	0,45%
Mikołaja Reja	0,42%	0,45%	0,00%
Nowokościelna	0,00%	0,00%	0,00%
Ogrodowa	0,00%	0,00%	0,00%
Ojca Maksymiliana Kolbego	0,28%	0,22%	0,00%
Parkowa	0,55%	0,67%	0,00%
Planetarna	0,97%	1,12%	0,91%
Polna	0,14%	0,22%	0,45%
Polskiego Czerwonego Krzyża	0,14%	0,22%	0,45%
Skarbowa	0,00%	0,00%	0,00%
Słoneczna	0,00%	0,00%	0,00%
Sportowa	0,00%	0,00%	0,00%
Spółdzielcza	0,69%	0,89%	0,45%
Stanisława Konarskiego	0,00%	0,00%	0,00%
Stanisława Staszica	0,00%	0,00%	0,00%
Stanisława Wyspiańskiego	0,00%	0,00%	0,00%
Strażacka	0,00%	0,00%	0,00%
Szkolna	0,97%	0,89%	0,91%
Szlachecka	0,00%	0,00%	0,00%
Szpitalna	0,00%	0,00%	0,00%
Św. Kazimierza	0,14%	0,00%	0,00%
Świerkowa	0,00%	0,00%	0,00%



Miejscowość/ulica	Odsetek osób bezrobotnych w ogólnej liczbie osób bezrobotnych	Odsetek osób długotrwale bezrobotnych (pow. 12 miesięcy) w ogólnej liczbie długotrwale bezrobotnych	Odsetek osób bezrobotnych z wykształceniem gimnazjalnym i niższym w ogólnej liczbie osób bezrobotnych z wykształceniem gimnazjalnym i niższym
Tadeusza Kościuszki	0,14%	0,00%	0,00%
Tysiąclecia	8,18%	9,82%	8,18%
Wąska	0,55%	0,89%	0,45%
Wesoła	0,00%	0,00%	0,00%
Wiejska	0,69%	0,22%	0,45%
Wincentego Witosa	0,00%	0,00%	0,00%
Wiśniowa	0,00%	0,00%	0,00%
Władysława Broniewskiego	0,55%	0,22%	0,45%
Władysława Raginisa	0,14%	0,00%	0,00%
Władysława Stanisława Reymonta	0,00%	0,00%	0,00%
Włodzimierza Puchalskiego	0,00%	0,00%	0,00%
Wyzwolenia	7,21%	7,81%	6,82%
Zbigniewa Herberta	0,00%	0,00%	0,00%
Zdobyców Kosmosu	0,00%	0,00%	0,00%
Zdrojowa	0,00%	0,00%	0,00%
Zielona	0,69%	0,45%	0,00%
Zuchów	0,00%	0,00%	0,00%
Żurawia	0,14%	0,00%	0,00%
Boguszewo	2,22%	1,79%	0,91%
Ciesze	0,97%	0,89%	0,91%
Czekołydy	0,00%	0,00%	0,00%
Dudki	1,53%	0,22%	0,00%
Dudki-Kolonia	0,14%	0,00%	0,45%
Dzieżki	1,25%	0,89%	1,36%
Dziękonie	0,69%	0,67%	0,45%
Hornostaje	3,19%	4,24%	6,36%
Hornostaje-Osada	0,42%	0,67%	0,91%
Jaski	0,55%	0,67%	0,45%
Kiślak	0,28%	0,45%	0,45%
Koleśniki	0,14%	0,22%	0,00%
Kołodzież	1,66%	1,56%	1,82%
Konopczyn	0,00%	0,00%	0,00%
Kosiorki	0,28%	0,22%	0,00%
Kropiwnica	0,42%	0,00%	0,00%
Krzczkowo	0,97%	0,67%	0,45%
Kuczyn	0,00%	0,00%	0,00%
Kulesze	1,39%	1,34%	1,36%
Lewonie	1,66%	2,01%	5,00%
Łupichy	0,14%	0,22%	0,00%
Magnusze	0,69%	0,89%	0,45%
Masie	1,25%	1,56%	2,27%
Mejty	0,42%	0,45%	0,91%
Moniuszeczki	0,14%	0,00%	0,00%
Oliszki	0,00%	0,00%	0,00%
Ołdaki	0,14%	0,22%	0,45%
Potoczyna	0,55%	0,45%	0,45%





Miejscowość/ulica	Odsetek osób bezrobotnych w ogólnej liczbie osób bezrobotnych	Odsetek osób długotrwale bezrobotnych (pow. 12 miesięcy) w ogólnej liczbie długotrwale bezrobotnych	Odsetek osób bezrobotnych z wykształceniem gimnazjalnym i niższym w ogólnej liczbie osób bezrobotnych z wykształceniem gimnazjalnym i niższym
Przytulanka	1,94%	2,23%	0,91%
Pyzy	0,00%	0,00%	0,00%
Rusaki	0,14%	0,00%	0,00%
Rybaki	0,97%	0,22%	0,91%
Sikory	1,25%	1,56%	3,18%
Sobieski	0,55%	0,45%	0,91%
Świerzbienie	0,69%	0,67%	0,91%
Waśki	0,42%	0,45%	0,45%
Wojzski	0,14%	0,22%	0,00%
Zalesie	0,97%	0,67%	1,36%
Zblutowo	0,14%	0,22%	0,00%
Znoski	0,00%	0,00%	0,00%
Zyburty	0,00%	0,00%	0,00%
Żodzie	0,97%	1,34%	2,73%
Łącznie	100,00%	100,00%	100,00%

Źródło: opracowanie własne na podstawie danych z Powiatowego Urzędu Pracy w Mońkach

Rysunek 8. Odsetek osób bezrobotnych w ogólnej liczbie bezrobotnych

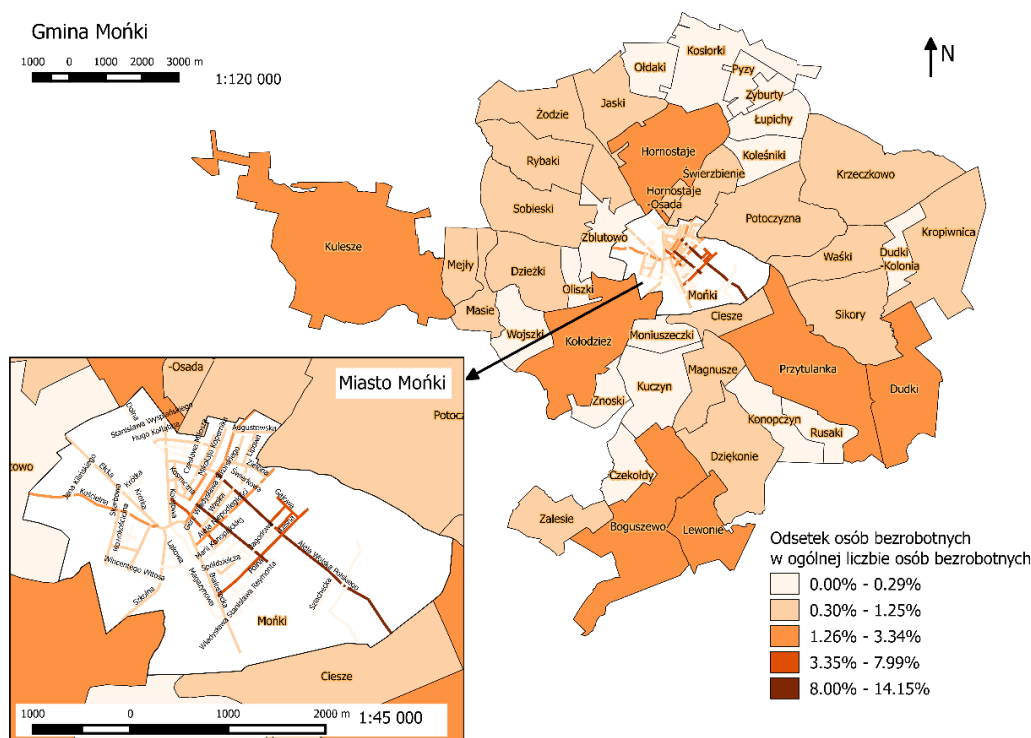

Źródło: opracowanie własne na podstawie danych z Powiatowego Urzędu Pracy w Mońkach





Rysunek 9. Odsetek osób bezrobotnych długotrwale bezrobotnych w ogólnej liczbie bezrobotnych długotrwale

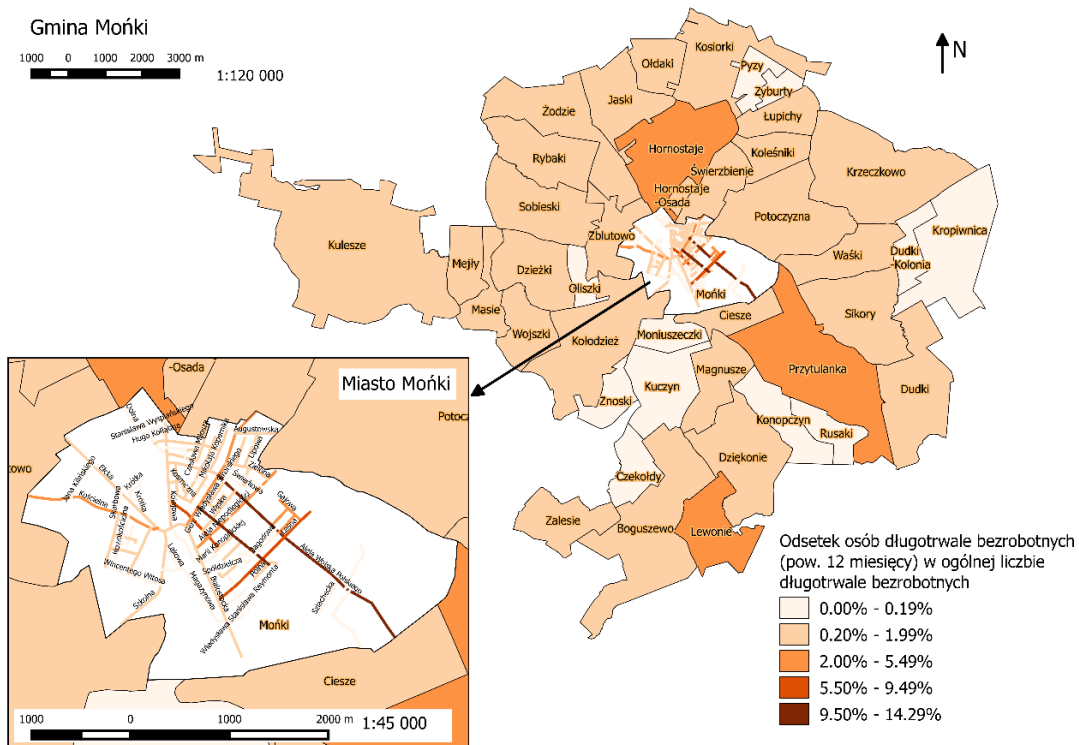

Źródło: opracowanie własne na podstawie danych z Powiatowego Urzędu Pracy w Mońkach

Rysunek 10. Odsetek osób z wykształceniem gimnazjalnym i niższym w ogólnej liczbie osób z wykształceniem gimnazjalnym i niższym

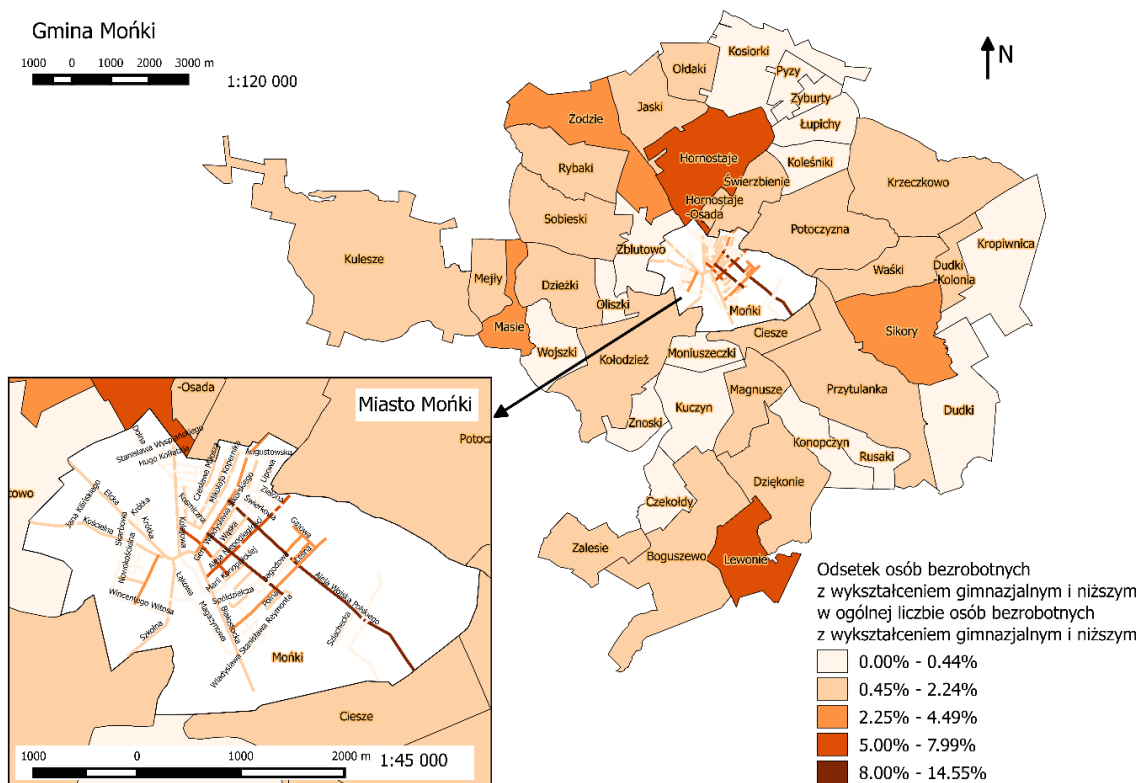

Źródło: opracowanie własne na podstawie danych z Powiatowego Urzędu Pracy w Mońkach





II.5. EDUKACJA

W 2015 r. w gminie Mońki znajdowały się 4 szkoły podstawowe – 2 zlokalizowane w mieście (34 oddziały) i 2 na obszarze wiejskim, w Kuleszach i w Boguszewie (8 oddziałów). Do szkół zlokalizowanych na obszarze wiejskim uczęszczało 43 uczniów, a do szkół w mieście 717. W 2015 r. szkoły wiejskie opuściło 9, a szkoły miejskie 120 absolwentów. Liczebność oddziałów szkół na obszarze wiejskim wynosiła 5 uczniów i była znacznie mniejsza niż liczebność oddziałów szkół w mieście wynosząca 21 uczniów.

Wyniki sprawdzianów 6-klasisty z języka polskiego i matematyki były porównywalne we wszystkich szkołach, niezależnie od lokalizacji. Jeśli chodzi o sprawdzian z języka obcego, to najwyższe wyniki (97%) osiągnęli uczniowie szkoły w Kuleszach, następnie szkół miejskich (76% i 78%), a najgorsze szkoły w Boguszewie (63%).

W gminie Mońki istnieje tylko jedno gimnazjum, zlokalizowane w mieście. W 2015 r. składało się ono z 16 oddziałów, do których uczęszczało 415 uczniów, a 123 opuściło je jako absolwenci. Na jeden oddział przypadało 26 uczniów.

Liczba uczniów nieotrzymujących promocji była porównywalna na obszarze miejskim (6 osób) i wiejskim (5 osób). Biorąc jednak pod uwagę liczbę uczniów, statystyki w szkołach wiejskich przedstawiają się znacznie gorzej.

Tabela 12. Wskaźniki dotyczące edukacji i szkolnictwa na podst. danych z BDL GUS – dane na 2015 r.

Wskaźniki dotyczące edukacji i szkolnictwa	Miasto Mońki	Obszar wiejski	Gmina Mońki (miasto i obszar wiejski)
Szkoły podstawowe			
Liczba szkół	2	2	4
Liczba oddziałów w szkołach	34	8	42
Liczba uczniów	717	43	760
Liczba absolwentów	120	9	129
Liczba uczniów przypadająca na jeden oddział	21	5	18
Gimnazjum			
Liczba szkół	1	-	1
Liczba oddziałów w szkołach	16	-	16
Liczba uczniów	415	-	415
Liczba absolwentów	123	-	123
Liczba uczniów przypadająca na jeden oddział	26	-	26

Źródło: BDL GUS





Uczniowie szkół z terenu gminy Mońki w 2016 r. osiągnęli bardzo zbliżone wyniki z egzaminu 6-klasisty z języka polskiego oraz matematyki, wahały się one od 61% (Szkoła Podstawowa nr 1 im. Jana Pawła II w Zespole Szkół w Mońkach) do 65% (Szkoła Podstawowa w Boguszewie). Dużo większa rozbieżność była w przypadku egzaminu z języka angielskiego. Najwyższy wyniki (97%) osiągnęli uczniowie ze szkoły podstawowej w Kuleszach, najniższy natomiast uczniowie ze szkoły podstawowej w Boguszewie (63%).

Tabela 13. Wyniki sprawdzianu 6-klasisty w 2016 r. w %

	Język polski i matematyka	Język angielski
Szkoła Podstawowa w Kuleszach	65%	97%
Szkoła Podstawowa w Boguszewie	64%	63%
Szkoła Podstawowa nr 2 im. Jana Kochanowskiego w Mońkach	62%	76%
Szkoła Podstawowa nr 1 im. Jana Pawła II w Zespole Szkół w Mońkach	61%	78%

Źródło: opracowanie własne na podstawie danych z OKE Łomża

Na terenie gminy Mońki w roku szkolnym 2015/2016 11 uczniów nie otrzymało promocji, z czego 6 uczniów zamieszkiwało obszar miejski, a 5 obszar wiejski.

Tabela 14. Wskaźniki dotyczące edukacji i szkolnictwa na rok szkolny 2015/2016 na podst. danych z Urzędu Miejskiego w Mońkach

Wskaźniki dotyczące edukacji i szkolnictwa	Miasto Mońki	Obszar wiejski	Gmina Mońki
Liczba uczniów nieotrzymujących promocji	6	5	11

Źródło: opracowanie własne na podstawie danych z Urzędu Miejskiego w Mońkach

II.6. KAPITAŁ SPOŁECZNY

Według Roberta Putnama⁵ kapitał społeczny to te cechy organizacji społecznych, takich jak sieci (układy) jednostek lub gospodarstw domowych oraz powiązanych z nimi norm i wartości, które kreują efekty zewnętrzne dla całej wspólnoty.

Kapitał społeczny to cechy jakościowe. Jako mierniki ilustrujące pewien aspekt kapitału społecznego można zastosować wskaźnik frekwencji wyborczej, liczby stowarzyszeń i organizacji społecznych oraz fundacji na 10 000 mieszkańców, a także liczbą czytelników na 100 mieszkańców. Niski poziom kapitału społecznego prowadzi do powstania dysfunkcji społecznych mierzonych za pomocą, m.in. wskaźników: przestępczości, rozwodów, samobójstw, rozmiaru szarej strefy.

W czerwcu 2016 r. w gminie Mońki miało siedzibę 26 organizacji pozarządowych, z czego 21 znajdowało się na terenie miasta a 5 pozostałych na obszarze wiejskim. W mieście Mońki wśród organizacji znaleźć można głównie stowarzyszenia zajmujące się rozwojem miasta, gminy i powiatu, kluby sportowe oraz stowarzyszenia, których działalność dotyczy pomocy społecznej.

Organizacje, mające siedzibę na obszarze wiejskim to głównie jednostki Ochotniczej Straży Pożarnej – w Boguszewie, Kuleszach, Mejłach i Sikorach. Piąta organizacja to Stowarzyszenie „Orzeł” Przytulanka, powstałe w 2015 r., zajmujące się rozwojem obszarów wiejskich gminy i wspieraniem realizacji oddolnych inicjatyw mieszkańców.

⁵ Za: Robert D. Putnam, *Samotna gra w kręgle*, przekł. Przemysław Sadura i Sebastian Szymański, Wydawnictwa Akademickie i Profesjonalne, Warszawa 2008.





Tabela 15. Organizacje pozarządowe w gminie Mońki

L.p.	Miejscowość/ulica	Organizacja pozarządowa
1.	Mońki, ul. Mickiewicza 18	OSP Mońki
2.	Mońki, ul. Sportowa 1	LKS „Promień”
3.	Mońki, ul. Astronomiczna 18	SKT „Prestige”
4.	Mońki, ul. Tysiąclecia 17	UKS „Olimpik”
5.	Mońki, ul. Leśna 3	MUKS „GIM-NET”
6.	Mońki, ul. Wojska Polskiego 42	MUKS „NEPTUN”
7.	Mońki, ul. Wiśniowa 6	Towarzystwo Przyjaciół Moniek
8.	Mońki, ul. Strażacka 3	Monieckie Stowarzyszenie Wspierania i Rozwoju Wsi
9.	Mońki, ul. Wyzwolenia 12	Stowarzyszenie Pomocy Społecznej „Wspierajmy się”
10.	Mońki, ul. Tysiąclecia 23 b	Stowarzyszenia Agroturystyczne „Raj Bobra”
11.	Mońki, ul. Tysiąclecia 17	Stowarzyszenie Przyjaciół „Dwójki”
12.	Mońki, ul. Gajowa 7/45	Stowarzyszenie „Nasza Okolica”
13.	Mońki, Al. Niepodległości 9	Stowarzyszenie Centrum Zdrowej Rodziny
14.	Mońki, ul. Planetarna 13	Stowarzyszenie Przyjaciół „Jedynki”
15.	Mońki, ul. Białostocka 34	Klub Kreatywnych Kobiet
16.	Mońki, ul. Reja 4	Ogólnopolskie stowarzyszenie „Arka Noego”
17.	Mońki, ul. Słowackiego 5a	Fundacja na rzecz Rozwoju Powiatu Monieckiego
18.	Mońki, ul. Wyzwolenia 10/1	Fundacja Pomocy Rodzinie
19.	Mońki, ul. Białostocka 63	Fundacja Rozwoju Powiatu Monieckiego
20.	Mońki, ul. Wyzwolenia 6	Polski Związek Emerytów i Rencistów
21.	Mońki, ul. Białostocka 25	Polski Związek Niewidomych
22.	Przytulanka 53	Stowarzyszenie „Orzeł” Przytulanka
23.	Boguszewo 61	OSP Boguszewo
24.	Kulesze 90	OSP Kulesze
25.	Mejty 1a	OSP Mejty
26.	Sikory 34a	OSP Sikory

Źródło: Urząd Miejski w Mońkach





Rysunek 11. Organizacje pozarządowe w gminie Mońki

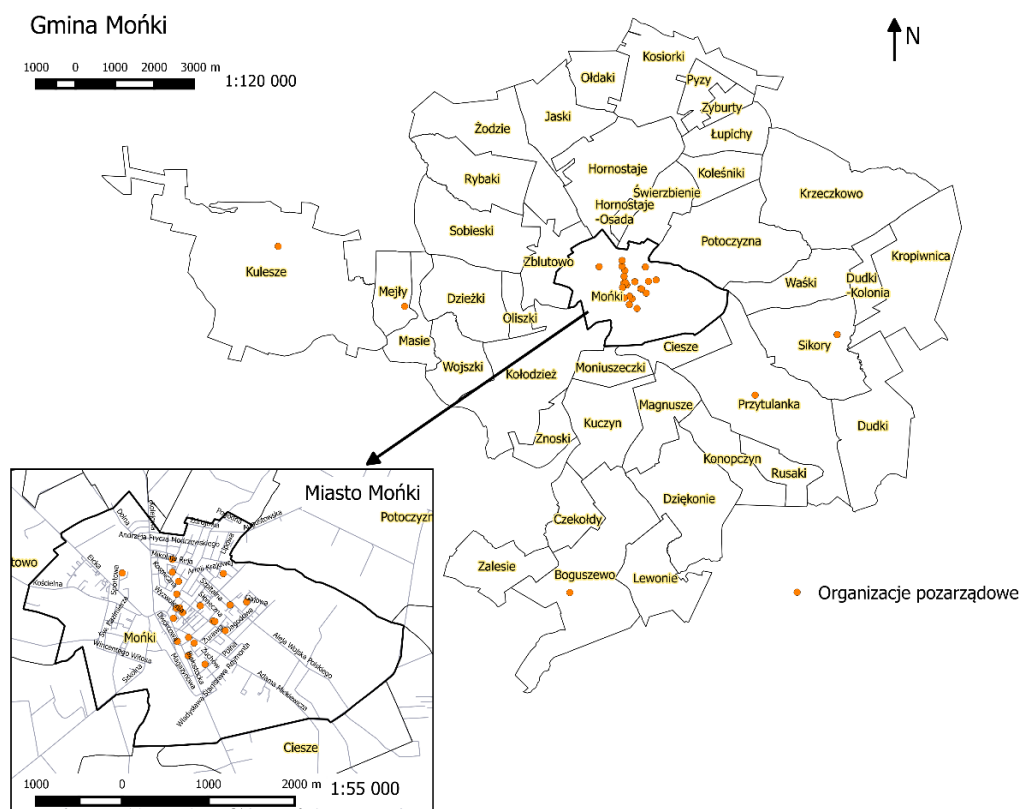

Źródło: opracowanie własne na podst. danych z Urzędu Miejskiego w Mońkach

W gminie Mońki na 100 mieszkańców było 13,29 czytelników zbiorów z biblioteki publicznej. Jeśli chodzi tylko o obszar miasta, to średnia jest nieco wyższa i wynosi 15,21. Biblioteka publiczna znajduje się w centrum miasta przy ul. Białostockiej 25 w Mońkach i ma 2 filie: w Boguszewie i Kuleszach.

Najwięcej czytelników biblioteki na 100 mieszkańców zarejestrowanych było przy ulicach znajdujących się na przedmieściach ulicach: Włodzimierza Puchalskiego, Stanisława Konarskiego, Dworcowa, Władysława Stanisława Reymonta i Elizy Orzeszkowej. Na 17 ulicach nie zarejestrowano żadnego czytelnika.

Na obszarze wiejskim tylko 20 miejscowości charakteryzowało się większą niż 19 liczbą czytelników w przeliczeniu na 100 mieszkańców. Były to: Oliszki, Świerzbienie, Koleśniki, Hornostaje-Osada, Ołdaki, Kołodziej, Ciesze, Pyzy, Znoski, Przytulanka, Kuczyn, Rybaki, Magnusze, Kosiorki, Masie, Krzeczkowo, Potoczyna, Hornostaje, Konopczyn. Na tle gminy wyróżniają się szczególnie Oliszki z ponad 30% udziałem czytelników biblioteki publicznej wśród mieszkańców. Trzy miejscowości nie posiadają żadnego zarejestrowanego w bibliotece publicznej czytelnika. Są to: Dudki-Kolonia, Kropiwnica i Zyburty. Na dane te wpływ miała między innymi odległość i obecność połączeń drogowych do miasta Mońki.





Tabela 16. Liczba czytelników biblioteki publicznej na 100 mieszkańców

Miejscowość/ulica	Czytelnicy na 100 mieszkańców
miasto Mońki	15,21
Adama Mickiewicza	21,10
Aleja Niepodległości	15,63
Aleja Wojska Polskiego	13,96
Andrzeja Frycza Modrzewskiego	21,05
Armii Krajowej	20,29
Astronomiczna	18,18
Augustowska	23,26
Bartosza Głowackiego	16,67
Batalionów Chłopskich	4,35
Białostocka	15,53
Bolesława Prusa	13,33
Cypriana Kamila Norwida	23,08
Czesława Miłosza	28,57
Dębowa	0,00
Dolna	0,00
Dworcowa	40,00
Elizy Orzeszkowej	37,93
Ełcka	10,83
Emilii Plater	8,11
Gajowa	21,41
Gen. Władysława Sikorskiego	7,69
Henryka Sienkiewicza	32,35
Hugo Kołłątaja	22,86
Jagodowa	6,06
Jana Kilińskiego	0,00
Jana Kochanowskiego	26,03
Juliana Tuwima	15,29
Juliusza Słowackiego	16,08
Kardynała Stefana Wyszyńskiego	22,03
Kolejowa	13,30
Kosmiczna	15,79
Kościelna	18,60
Krótka	13,04
Krzywa	0,00
Ks. Jana Twardowskiego	18,18
Ks. Mieczysława Małynicza	10,26
Ks. Stanisława Budnika	25,00
Kwiatowa	0,00
Leśna	2,61
Lipowa	0,00
Lotnicza	11,43
Łąkowa	13,89
Macieja Rataja	12,50
Magazynowa	14,00
Marii Konopnickiej	17,14
Mikołaja Kopernika	21,90
Mikołaja Reja	5,80
Nowokościelna	7,89
Ogrodowa	0,00





Miejscowość/ulica	Czytelniczy na 100 mieszkańców
Ojca Maksymiliana Kolbego	15,91
Parkowa	24,71
Planetarna	11,49
Polna	18,00
Polskiego Czerwonego Krzyża	12,86
Skarbowa	0,00
Słoneczna	0,00
Sportowa	0,00
Spółdzielcza	16,42
Stanisława Konarskiego	41,67
Stanisława Staszica	0,00
Stanisława Wyspiańskiego	0,00
Strażacka	22,22
Szkolna	15,69
Szlachecka	0,00
Szpitalna	20,00
Św. Kazimierza	7,69
Świerkowa	10,71
Tadeusza Kościuszki	12,50
Tysiąclecia	15,58
Wąska	15,49
Wesoła	21,21
Wiejska	12,31
Wincentego Witosa	0,00
Wiśniowa	13,33
Władysława Broniewskiego	20,34
Władysława Raginisa	18,18
Władysława Stanisława Reymonta	38,46
Włodzimierza Puchalskiego	50,00
Wyzwolenia	16,07
Zbigniewa Herberta	0,00
Zdobywców Kosmosu	0,00
Zdrojowa	0,00
Zielona	18,46
Zuchów	16,67
Żurawia	6,90
Boguszewo	7,48
Ciesze	14,52
Czekołydy	2,33
Dudki	1,12
Dudki-Kolonia	0,00
Dzieżki	9,02
Dziękonie	9,88
Hornostaje	10,50
Hornostaje-Osada	17,14
Jaski	6,73
Kiślak	1,19
Koleśniki	20,45
Kołodzież	15,03
Konopczyn	10,17
Kosiorcki	12,17





Miejscowość/ulica	Czytelnicy na 100 mieszkańców
Kropiwnica	0,00
Krzczkowo	11,61
Kuczyn	13,54
Kulesze	6,62
Lewonie	2,84
Łupichy	5,13
Magnusze	13,04
Masie	12,10
Mejły	8,57
Moniuszczki	4,29
Oliszki	30,30
Ołdaki	16,67
Potoczyna	11,57
Przytułanka	13,65
Pyzy	14,29
Rusaki	8,33
Rybaki	13,07
Sikory	2,31
Sobieski	2,04
Świerzbienie	21,58
Waśki	4,08
Wojszki	6,67
Zalesie	3,90
Zblutowo	8,85
Znoski	14,00
Zyburty	0,00
Żodzie	6,21
łącznie	13,29

Źródło: opracowanie własne na podstawie danych z Biblioteki Publicznej w Mońkach





Rysunek 12. Czytelnicy biblioteki publicznej na 100 mieszkańców

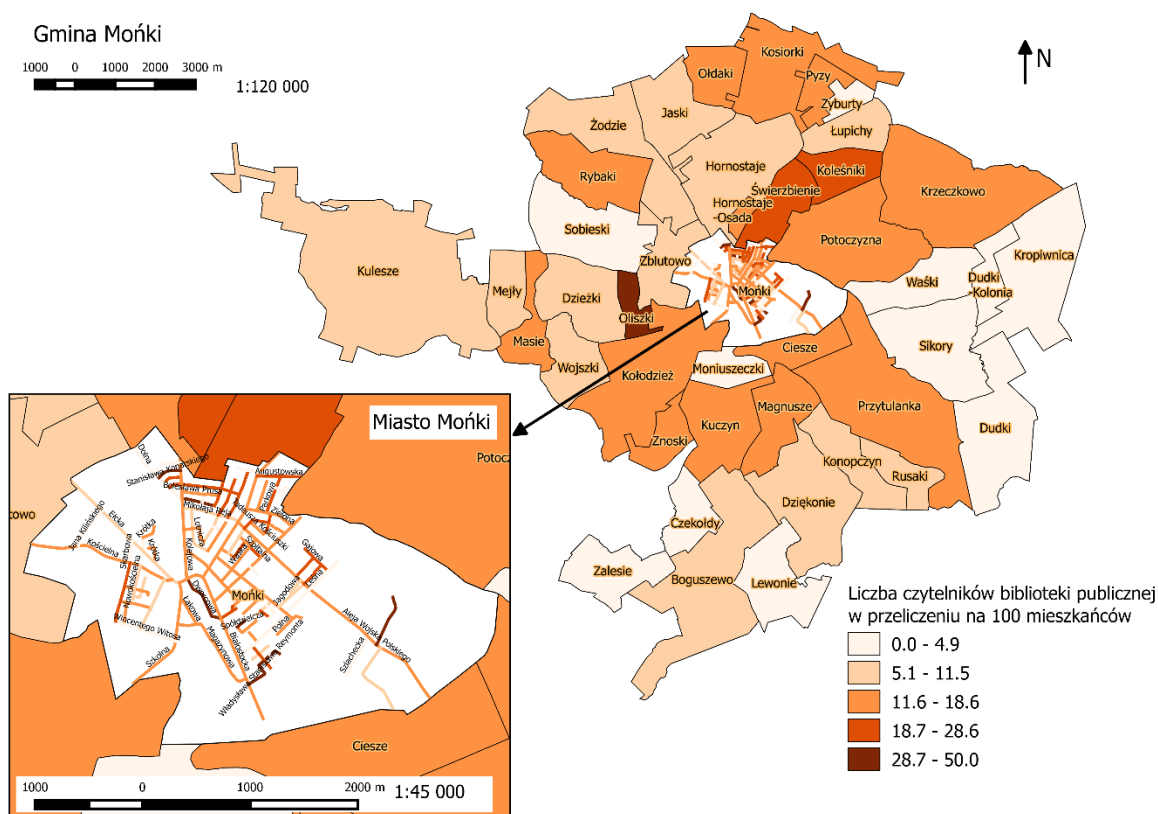

Źródło: opracowanie własne na podstawie danych z Urzędu Miejskiego w Mońkach

Frekwencja wyborcza w gminie Mońki wynosiła, w zależności od obwodu, od 35 do 51%. Najniższą frekwencję odnotowano w obwodzie wyborczym nr 8 z siedzibą w szkole podstawowej w Boguszewie. Jedynie w obwodzie wyborczym nr 5 z siedzibą w Gimnazjum w Mońkach, przy ul. Leśnej, frekwencja była większa niż 50%.

Tabela 17. Frekwencja w wyborach samorządowych w 2014 r.

Obwód wyborczy	Frekwencja
Obwód wyborczy nr 1	48,49%
Obwód wyborczy nr 2	45,56%
Obwód wyborczy nr 3	47,26%
Obwód wyborczy nr 4	42,88%
Obwód wyborczy nr 5	51,08%
Obwód wyborczy nr 6	47,08%
Obwód wyborczy nr 7	48,59%
Obwód wyborczy nr 8	34,92%
Obwód wyborczy nr 9	44,25%

Źródło: opracowanie własne na podstawie PKW





III. SFERA GOSPODARCZA

Stosunek liczby osób prowadzących działalność gospodarczą do 100 osób w wieku produkcyjnym w latach 2011 – 2015 rósł z roku na rok. Dla gminy Mońki najmniejszy był w roku 2011, wynosił 8,3, a najwyższy w 2015 r. – wynosił 8,7. Dla miasta stosunek ten był ok. 2 razy większy niż dla obszaru wiejskiego gminy. Dla miasta Mońki wskaźnik wzrósł w latach 2011 -2015 od 9,8 do 10,3, natomiast na terenie wiejskim od 4,8 do 5,4. W gminie Mońki było mniej osób prowadzących działalność gospodarczą na 100 osób w wieku produkcyjnym niż w województwie podlaskim (10,2 w 2015 r.) i kraju (12,4 w 2015 r.), ale więcej niż w powiecie monieckim (6,9 w 2015 r.).

Tabela 18. Osoby prowadzące działalność gospodarczą na 100 osób w wieku produkcyjnym

	2011	2012	2013	2014	2015
Polska	11,6	11,9	12,1	12,2	12,4
Podlaskie	9,5	9,7	9,9	10,0	10,2
Powiat moniecki	6,5	6,7	6,8	6,8	6,9
Mońki	8,3	8,4	8,4	8,6	8,7
Mońki - miasto	9,8	10,0	10,0	10,2	10,3
Mońki - obszar wiejski	4,8	4,9	5,0	5,1	5,4

Źródło: BDL GUS

Liczba podmiotów wpisanych do rejestru REGON na 10 tys. mieszkańców w gminie Mońki w 2015 r. liczba podmiotów gospodarczych w 2015 r. wynosiła 703. Na przestrzeni lat 2011-2015 wartość ta systematycznie rosła. Należy jednak nadmienić, iż gmina jest wewnętrznie bardzo zróżnicowana (w podziale miasto – obszar wiejski). Liczba przedsiębiorców wpisanych do rejestru REGON na 10 tys. dla obszaru miejskiego wynosiła 860, z kolei dla obszaru wiejskiego 381. Na obu obszarach w latach 2011-2015 nastąpił systematyczny wzrost ww. wskaźnika. W odniesieniu do jednostek referencyjnych ww. wskaźnik w 2015 r. kształtował się na bardzo zbliżonym poziomie jak w województwie podlaskim, jednak był znacznie niższa od wartości dla kraju.

Tabela 18. Podmioty wpisane do rejestru REGON na 10 tys. ludności

	2011	2012	2013	2014	2015
Polska	1 004	1 032	1 057	1 071	1 089
Podlaskie	764	790	808	825	835
Powiat moniecki	517	538	549	558	563
Mońki	659	672	679	698	703
Mońki - miasto	817	834	838	863	860
Mońki - obszar wiejski	332	338	351	358	381

Źródło: BDL GUS

W gminie Mońki, zgodnie z tendencją ogólnokrajową, najwięcej było mikroprzedsiębiorstw zatrudniających do 9 osób i ich liczba w stosunku do liczby mieszkańców w wieku produkcyjnym stale rosła w latach 2011 -2015. Stosunek liczby podmiotów gospodarczych zatrudniających do 9 osób do 10 tys. ludności w wieku produkcyjnym w mieście był w latach 2011 -2015 ponad 2 razy większy niż na terenie wiejskim gminy Mońki. W 2015 r. w mieście wskaźnik ten wyniósł 1 256,2, na terenie wiejskim 586,4, a dla całej gminy 1 040,1. Wartość wskaźników dla gminy była większa niż dla powiatu monieckiego (846,1), ale mniejsza niż dla województwa podlaskiego (1 272,2) i Polski (1 668,0).

Jeśli chodzi o przedsiębiorstwa małe, tzn. zatrudniające od 10 do 49 osób, to wskaźnik liczby takich przedsiębiorstw w przeliczeniu na 10 tys. mieszkańców w wieku produkcyjnym dla gminy Mońki w latach 2011 – 2015 od roku 2012 spadał. Dla terenu wiejskiego gminy Mońki wskaźniki były ok 2,5 raza mniejsze niż dla miasta. W roku 2015 wynosiły one: 15,8 – dla terenu wiejskiego, 48,3 – dla miasta oraz 37,8 dla całej gminy. Wartość wskaźnika dla gminy prawie dorównywała w roku 2015 wartości dla województwa podlaskiego (40,4). Liczba małych przedsiębiorstw na 10 tys. ludności w wieku produkcyjnym w całej Polsce wynosiła 61,3.





Liczba średnich przedsiębiorstw (zatrudniających od 50 do 249 osób) w stosunku do 10 tys. mieszkańców w wieku produkcyjnym w mieście Mońki, a tym samym w gminie Mońki stale rosła w latach 2011 -2015. Na terenie wiejskim nie było bowiem żadnego tej skali przedsiębiorstwa. Wskaźniki te dla miasta wzrosły od 11,5 w roku 2011 do 15,1 w 2015 r., a dla gminy od 8,0 w roku 2011 do 10,2 w 2015 r. Pozytywną zmianą był wzrost wskaźnika między 2014 a 2015 r., kiedy wartości dla Polski, województwa podlaskiego, powiatu monieckiego utrzymywały się na tym samym poziomie. W 2015 r. liczba średnich przedsiębiorstw na 10 tys. ludności w wieku produkcyjnym w gminie Mońki była większa niż w powiecie monieckim (5,7) i w województwie podlaskim (9,7).

W gminie Mońki w latach 2011- 2015 był 1,0 podmiot gospodarczy zatrudniający powyżej 250 osób w stosunku do 10 tys. ludności w wieku produkcyjnym. Na terenie wiejskim nie było żadnego, natomiast w mieście wskaźnik wynosił od 2012 r. 1,5 podmiotu gospodarczego. Wskaźnik dla gminy Mońki jest większy niż dla powiatu monieckiego (0,8), niewiele mniejszy od wartości wskaźnika dla województwa (1,2) i prawie 2 razy mniejszy niż dla Polski (1,9).





Tabela 19. Liczba podmiotów gospodarczych wg klas wielkości na 10 tys. ludności w wieku produkcyjnym

	0-9					10-49					50-249					250 i więcej				
	2011	2012	2013	2014	2015	2011	2012	2013	2014	2015	2011	2012	2013	2014	2015	2011	2012	2013	2014	2015
Polska	1 485,5	1 542,1	1 593,1	1 625,5	1 668,0	65,0	59,5	59,5	60,6	61,3	11,9	12,1	12,1	12,2	12,2	1,9	1,9	1,8	1,8	1,9
Podlaskie	1 143,0	1 188,8	1 219,6	1 250,3	1 272,2	46,0	40,8	39,9	40,3	40,4	9,2	10,1	9,8	9,7	9,7	1,3	1,3	1,3	1,3	1,2
Powiat moniecki	792,3	822,2	834,1	846,5	854,7	32,7	29,3	28,6	27,5	27,0	3,8	5,3	5,6	5,7	5,7	0,8	0,8	0,8	0,8	0,8
Mońki	970,4	991,3	1 001,3	1 028,7	1 040,1	40,0	40,2	39,4	38,4	37,8	8,0	9,0	10,1	10,1	10,2	1,0	1,0	1,0	1,0	1,0
Mońki - miasto	1 165,4	1 193,4	1 209,9	1 251,7	1 256,2	49,0	50,8	50,0	49,0	48,3	11,5	13,1	14,7	14,8	15,1	1,4	1,5	1,5	1,5	1,5
Mońki - obszar wiejski	528,7	537,6	546,1	552,2	586,4	19,6	16,3	16,1	15,9	15,8	0,0	0,0	0,0	0,0	0,0	0,0	0,0	0,0	0,0	0,0

Źródło: BDL GUS





Na terenie gminy Mońki liczba nowo zarejestrowanych jednostek w rejestrze REGON w przeliczeniu 10 tys. mieszkańców w 2015 r. wynosiła 53. Wartość ww. wskaźnika była na bardzo zbliżonym poziomie do powiatu monieckiego (50) oraz znacznie niższa niż wartość dla kraju i województwa. Podobnie jak w przypadku podmiotów zarejestrowanych na 10 tys. ludności widoczne jest wewnętrzne zróżnicowanie w podziale obszar miejski i obszar wiejski. Liczba nowo zarejestrowanych jednostek w rejestrze REGON na 10 tys. ludności na obszarze miejskim w 2015 r. wynosiła 61, natomiast na obszarze wiejskim 36. Na uwagę zasługują również fakt, iż w jednostkach referencyjnych wartość ww. wskaźnika, w latach 2011-2015, utrzymywała się na względnie stałym poziomie, natomiast w gminie Mońki (zarówno na obszarze miejskim, jaki wiejskim) nastąpił jego spadek.

Tabela 20. Jednostki nowo zarejestrowane w rejestrze REGON na 10 tys. ludności

	2011	2012	2013	2014	2015
Polska	90	93	95	93	94
Podlaskie	74	79	73	77	72
Powiat moniecki	51	56	51	47	50
Mońki	70	67	65	58	53
Mońki - miasto	80	81	80	72	61
Mońki - obszar wiejski	49	40	34	28	36

Źródło: BDL GUS

Analiza nowo zarejestrowanych podmiotów gospodarki narodowej w podziale na sekcje PKD 2007 w 2015 wskazuje, iż najczęściej były to podmioty z sekcji F (budownictwo), z czego 19 było na obszarze miejskim a 7 na obszarze wiejskim oraz sekcji G (Handel hurtowy i detaliczny; naprawa pojazdów samochodowych, włączając motocykle) – łącznie 12 podmiotów.

Tabela 21. Nowo zarejestrowane w rejestrze regon podmioty gospodarki narodowej w podziale na sekcje PKD 2007 w 2015 r.

	Gmina Mońki	Obszar miejski	Obszar wiejski
Sekcja A	3	1	2
Sekcja C	4	4	0
Sekcja F	26	19	7
Sekcja G	12	10	2
Sekcja H	10	9	1
Sekcja I	3	1	2
Sekcja J	2	2	0
Sekcja L	2	2	0
Sekcja M	5	4	1
Sekcja N	3	2	1
Sekcja Q	2	2	0
Sekcje S i T	7	6	1
Łącznie	79	62	17

Źródło: BDL GUS

Sekcja A – Rolnictwo, leśnictwo, łowiectwo i rybactwo

Sekcja C – Przetwórstwo przemysłowe

Sekcja F – Budownictwo

Sekcja G – Handel hurtowy i detaliczny; naprawa pojazdów samochodowych, włączając motocykle

Sekcja H – Transport i gospodarka magazynowa

Sekcja I – Działalność związana z zakwaterowaniem i usługami gastronomicznymi

Sekcja J – Informacja i komunikacja

Sekcja L – Działalność związana z obsługą rynku nieruchomości

Sekcja M – Działalność profesjonalna, naukowa i techniczna





Sekcja N – Działalność w zakresie usług administrowania i działalność wspierająca

Sekcja Q – Opieka zdrowotna i pomoc społeczna

Sekcja S – Pozostała działalność usługowa

Sekcja T – Gospodarstwa domowe zatrudniające pracowników; gospodarstwa domowe produkujące wyroby i świadczące usługi na własne potrzeby

Na terenie gminy Mońki w czerwcu 2016 r. było zarejestrowanych 638 podmiotów gospodarczych. Ponad 83% podmiotów było zarejestrowanych na terenie miasta. W 30 z 127 analizowanych lokalizacji nie odnotowano żadnego zarejestrowanej działalności gospodarczej.

Analizując liczbę podmiotów gospodarczych w przeliczeniu 100 mieszkańców należy stwierdzić, iż największa ich liczba była zarejestrowana na ulicach Stanisława Wyspiańskiego, Strażackiej, Jana Kilińskiego, Zbigniewa Herberta oraz Białostockiej.

Tabela 22. Liczba podatników prowadzących działalność gospodarczą

Miejscowość/ulica	Liczba podmiotów gospodarczych	Liczba podmiotów gospodarczych na 100 mieszkańców
miasto Mońki	533	5,36
Adama Mickiewicza	4	1,83
Aleja Niepodległości	64	14,29
Aleja Wojska Polskiego	57	3,86
Andrzeja Frycza Modrzewskiego	5	6,58
Armii Krajowej	4	5,80
Astronomiczna	5	2,84
Augustowska	4	4,65
Bartosza Głowackiego	0	0,00
Batalionów Chłopskich	0	0,00
Białostocka	50	31,06
Bolesława Prusa	2	13,33
Cypriana Kamila Norwida	2	7,69
Czesława Miłosza	1	14,29
Dębowa	0	0,00
Dolna	0	0,00
Dworcowa	1	6,67
Elizy Orzeszkowej	1	3,45
Ełcka	17	10,83
Emilii Plater	1	2,70
Gajowa	20	2,66
Gen. Władysława Sikorskiego	2	1,92
Henryka Sienkiewicza	3	4,41
Hugo Kołłątaja	0	0,00
Jagodowa	2	6,06
Jana Kilińskiego	1	50,00
Jana Kochanowskiego	2	2,74
Juliana Tuwima	1	1,18
Juliusza Słowackiego	26	5,10
Kardynała Stefana Wyszyńskiego	2	3,39
Kolejowa	29	13,30
Kosmiczna	7	9,21
Kościelna	23	10,70
Krótką	0	0,00
Krzywa	1	2,13
Ks. Jana Twardowskiego	1	9,09





Miejscowość/ulica	Liczba podmiotów gospodarczych	Liczba podmiotów gospodarczych na 100 mieszkańców
Ks. Mieczysława Małynicza	2	2,56
Ks. Stanisława Budnika	2	16,67
Kwiatowa	0	0,00
Leśna	32	4,17
Lipowa	0	0,00
Lotnicza	5	2,86
Łąkowa	2	5,56
Macieja Rataja	1	12,50
Magazynowa	2	4,00
Marii Konopnickiej	2	5,71
Mikołaja Kopernika	4	3,81
Mikołaja Reja	3	4,35
Nowokościelna	0	0,00
Ogrodowa	0	0,00
Ojca Maksymiliana Kolbego	2	4,55
Parkowa	2	2,35
Planetarna	6	6,90
Polna	0	0,00
Polskiego Czerwonego Krzyża	2	2,86
Skarbowa	0	0,00
Słoneczna	0	0,00
Sportowa	0	0,00
Spółdzielcza	1	1,49
Stanisława Konarskiego	0	0,00
Stanisława Staszica	0	0,00
Stanisława Wyspiańskiego	2	100,00
Strażacka	7	77,78
Szkolna	5	4,90
Szlachecka	1	0,00
Szpitalna	0	0,00
Św. Kazimierza	0	0,00
Świerkowa	0	0,00
Tadeusza Kościuszki	2	5,00
Tysiąclecia	46	3,94
Wąska	2	2,82
Wesoła	3	9,09
Wiejska	8	12,31
Wincentego Witosa	0	0,00
Wiśniowa	4	13,33
Władysława Broniewskiego	1	1,69
Władysława Raginisa	0	0,00
Władysława Stanisława Reymonta	1	7,69
Włodzimierza Puchalskiego	0	0,00
Wyzwolenia	37	3,81
Zbigniewa Herberta	1	33,33
Zdobywców Kosmosu	0	0,00
Zdrojowa	0	0,00
Zielona	4	6,15
Zuchów	1	8,33
Żurawia	2	6,90





Miejscowość/ulica	Liczba podmiotów gospodarczych	Liczba podmiotów gospodarczych na 100 mieszkańców
Boguszewo	1	0,34
Ciesze	3	2,42
Czekołydy	0	0,00
Dudki	2	1,12
Dudki-Kolonia	1	1,64
Dzieżki	3	2,46
Dziękonie	9	5,23
Hornostaje	4	2,21
Hornostaje-Osada	5	4,76
Jaski	3	2,88
Kiślak	3	3,57
Koleśniki	1	2,27
Kołodziej	12	3,92
Konopczyn	1	1,69
Kosiorki	2	1,74
Kropiwnica	1	0,61
Krzczkowo	3	1,34
Kuczyn	3	3,13
Kulesze	6	1,99
Lewonie	1	0,71
Łupichy	2	5,13
Magnusze	1	1,45
Masie	4	3,23
Mejły	0	0,00
Moniuszeczki	0	0,00
Oliszki	2	6,06
Ołdaki	1	2,08
Potoczyna	4	1,85
Przytulanka	3	0,89
Pyzy	2	7,14
Rusaki	0	0,00
Rybaki	6	3,92
Sikory	2	1,54
Sobieski	2	2,04
Świerzbienie	3	2,16
Waśki	2	4,08
Wojszki	2	4,44
Zalesie	1	1,30
Zblutowo	0	0,00
Znoski	1	2,00
Zyburty	0	0,00
Żodzie	3	1,86
Łącznie	638	4,26

Źródło: opracowanie własne na podstawie danych z Urzędu Miejskiego w Mońkach





Rysunek 13. Liczba podmiotów gospodarczych w przeliczeniu na 100 mieszkańców

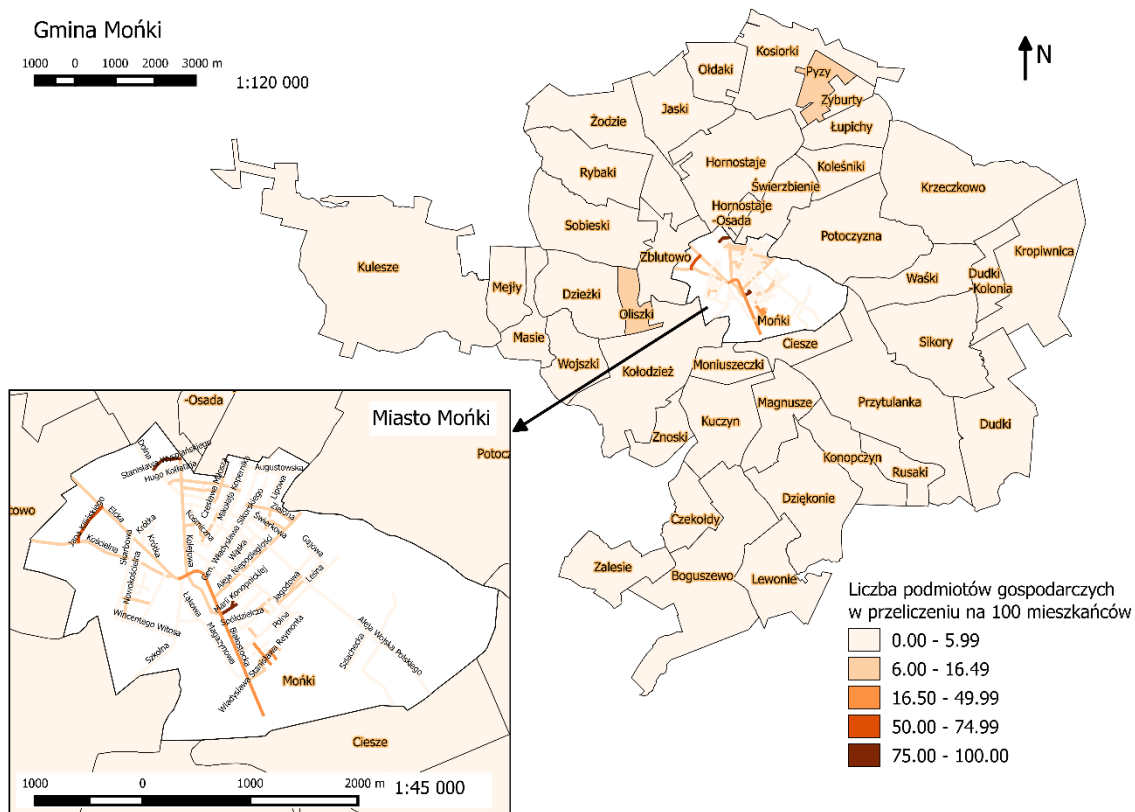

Źródło: opracowanie własne na podstawie danych z Urzędu Miejskiego w Mońkach

Zgodnie z ustawą o podatku dochodowym od osób prawnych, podatnikami CIT są osoby prawne i spółki kapitałowe w organizacji, a także jednostki organizacyjne niemające osobowości prawnej, z wyjątkiem spółek niemających osobowości prawnej (czyli spółki cywilnej, jawnej, partnerskiej, komandytowej i komandytowo-akcyjnej). Na terenie gminy Mońki w 2014 r. było 42 płatników podatku CIT8. Łączny dochód z tytułu CIT8 wyniósł 3 717 663,22 zł, średni natomiast wyniósł 88 515,79 zł. Najwięcej płatników CIT 8 zarejestrowanych było przy ul Mickiewicza oraz Tysiąclecia (6). Z kolei najwyższe dochód łączny (1 768 786,95 zł) oraz średni (589 595,65 zł) osiągnęły natomiast podmioty z ul. Kolejowej, najniższy natomiast podmioty z Alei Wojska Polskiego (łączny 4,77, średni 2,39 zł).

Tabela 23. Dochody CIT8 (CIT-8, pole 21, 35)⁶ w 2014 r.

	Liczba podatników CIT 8	Dochody CIT 8	Średnia CIT 8
Adama Mickiewicza	6	406 924,83 zł	67 820,81 zł
Aleja Niepodległości	4	11 542,94 zł	2 885,74 zł
Aleja Wojska Polskiego	2	4,77 zł	2,39 zł
Astronomiczna	2	11 315,30 zł	5 657,65 zł
Białostocka	5	106 468,03 zł	21 293,61 zł
Kolejowa	3	1 768 786,95 zł	589 595,65 zł
Tysiąclecia	6	226 345,82 zł	37 724,30 zł
Wyzwolenia	2	539 397,93 zł	269 698,97 zł
Gmina Mońki	42	3 717 663,22 zł	88 515,79 zł

Źródło: opracowanie własne na podstawie danych z Urzędu Skarbowego w Mońkach

W 2014 r. 417 podatników prowadzących działalność gospodarczą (z czego 333 z obszaru miasta) rozliczało się PITem 36 oraz PITem 36L. łączna wysokość dochodów z ww. tytułów wyniosła

⁶ Z uwagi na tajemnicę skarbową usunięto 12 podmiotów z miejscowości i ulic, w których wystąpił jeden





32 400 996,98 zł (obszar miejski: 26 014 865,35 zł), a średnia wartość dochodu wyniosła 77 940,04 zł dla całej gminy.

Tabela 24. Dochody z PIT 36 i PIT 36L podatników prowadzących działalność gospodarczą w 2014 r. ⁷

	Podatnicy prowadzący działalność gospodarczą (PIT 36 oraz PIT 36L)	Podatnicy prowadzący działalność gospodarczą (PIT 36 oraz PIT 36L) wysokość dochodów	PIT średnia
miasto Mońki	333	26 014 865,35 zł	78 122,72 zł
Adama Mickiewicza	11	382 456,02 zł	34 768,73 zł
Aleja Niepodległości	12	921 657,77 zł	76 804,81 zł
Aleja Wojska Polskiego	38	2 183 908,44 zł	57 471,27 zł
Andrzeja Frycza Modrzewskiego	5	336 197,61 zł	67 239,52 zł
Armii Krajowej	3	400 850,82 zł	133 616,94 zł
Astronomiczna	8	903 095,47 zł	112 886,93 zł
Augustowska	0	- zł	- zł
Bartosza Głowackiego	0	- zł	- zł
Batalionów Chłopskich	0	- zł	- zł
Białostocka	6	2 502 371,45 zł	417 061,91 zł
Bolesława Prusa	0	- zł	- zł
Cypriana Kamila Norwida	2	71 084,96 zł	35 542,48 zł
Czesława Miłosza	0	- zł	- zł
Dębowa	0	- zł	- zł
Dolna	0	- zł	- zł
Dworcowa	0	- zł	- zł
Elizy Orzeszkowej	0	- zł	- zł
Etcka	10	774 512,94 zł	77 451,29 zł
Emilii Plater	4	760 913,71 zł	190 228,43 zł
Gajowa	23	1 432 801,01 zł	62 295,70 zł
Gen. Władysława Sikorskiego	2	343 399,29 zł	171 699,65 zł
Henryka Sienkiewicza	0	- zł	- zł
Hugo Kołłątaja	0	- zł	- zł
Jagodowa	2	69 177,07 zł	34 588,54 zł
Jana Kilińskiego	0	- zł	- zł
Jana Kochanowskiego	4	288 532,15 zł	72 133,04 zł
Juliana Tuwima	4	156 190,18 zł	39 047,55 zł
Juliusza Słowackiego	15	1 042 892,23 zł	69 526,15 zł
Kardynała Stefana Wyszyńskiego	4	530 069,17 zł	132 517,29 zł
Kolejowa	14	374 259,03 zł	26 732,79 zł
Kosmiczna	6	401 369,14 zł	66 894,86 zł
Kościelna	13	2 479 793,49 zł	190 753,35 zł
Krótka	0	- zł	- zł
Krzywa	3	379 062,55 zł	126 354,18 zł
Ks. Jana Twardowskiego	0	- zł	- zł
Ks. Mieczysława Małyncza	0	- zł	- zł
Ks. Stanisława Budnika	0	- zł	- zł
Kwiatowa	bd.	bd.	bd.
Leśna	33	2 595 077,36 zł	78 638,71 zł
Lipowa	0	- zł	- zł
Lotnicza	8	314 060,37 zł	39 257,55 zł

⁷ Z uwagi na tajemnicę skarbową usunięto 15 podmiotów z miejscowości i ulic, w których wystąpił jeden podmiot.





	Podatnicy prowadzący działalność gospodarczą (PIT 36 oraz PIT 36L)	Podatnicy prowadzący działalność gospodarczą (PIT 36 oraz PIT 36L) wysokość dochodów	PIT średnia
Łąkowa	0	- zł	- zł
Macieja Rataja	0	- zł	- zł
Magazynowa	0	- zł	- zł
Marii Konopnickiej	0	- zł	- zł
Mikołaja Kopernika	3	222 513,79 zł	74 171,26 zł
Mikołaja Reja	4	245 698,54 zł	61 424,64 zł
Nowokościelna	2	22 005,76 zł	11 002,88 zł
Ogrodowa	bd.	bd.	bd.
Ojca Maksymiliana Kolbego	4	129 702,95 zł	32 425,74 zł
Parkowa	0	- zł	- zł
Planetarna	3	115 923,04 zł	38 641,01 zł
Polna	0	- zł	- zł
Polskiego Czerwonego Krzyża	2	378 903,42 zł	189 451,71 zł
Skarbowa	bd.	bd.	bd.
Słoneczna	0	- zł	- zł
Sportowa	bd.	bd.	bd.
Spółdzielcza	0	- zł	- zł
Stanisława Konarskiego	0	- zł	- zł
Stanisława Staszica	bd.	bd.	bd.
Stanisława Wyspiańskiego	0	- zł	- zł
Strażacka	0	- zł	- zł
Szkolna	3	76 130,34 zł	25 376,78 zł
Szlachecka	bd.	bd.	bd.
Szpitalna	0	- zł	- zł
Św. Kazimierza	0	- zł	- zł
Świerkowa	2	521 022,53 zł	260 511,27 zł
Tadeusza Kościuszki	2	256 659,95 zł	128 329,98 zł
Tysiąclecia	26	993 811,68 zł	38 223,53 zł
Wąska	3	236 801,45 zł	78 933,82 zł
Wesoła	2	73 032,80 zł	36 516,40 zł
Wiejska	7	221 972,69 zł	31 710,38 zł
Wincentego Witosa	0	- zł	- zł
Wiśniowa	2	64 002,82 zł	32 001,41 zł
Władysława Broniewskiego	2	136 889,38 zł	68 444,69 zł
Władysława Raginisa	3	72 689,30 zł	24 229,77 zł
Władysława Stanisława Reymonta	0	- zł	- zł
Włodzimierza Puchalskiego	0	- zł	- zł
Wyzwolenia	24	2 338 387,79 zł	97 432,82 zł
Zbigniewa Herberta	bd.	bd.	bd.
Zdobywców Kosmosu	bd.	bd.	bd.
Zdrojowa	0	- zł	- zł
Zielona	4	79 370,09 zł	19 842,52 zł
Zuchów	0	- zł	- zł
Żurawia	5	185 614,80 zł	37 122,96 zł
Boguszewo	2	83 326,76 zł	41 663,38 zł
Ciesze	5	163 385,82 zł	32 677,16 zł
Czekołydy	0	- zł	- zł





	Podatnicy prowadzący działalność gospodarczą (PIT 36 oraz PIT 36L)	Podatnicy prowadzący działalność gospodarczą (PIT 36 oraz PIT 36L) wysokość dochodów	PIT średnia
Dudki	0	- zł	- zł
Dudki-Kolonia	0	- zł	- zł
Dzieżki	0	- zł	- zł
Dziękonie	5	347 328,93 zł	69 465,79 zł
Hornostaje	0	- zł	- zł
Hornostaje-Osada	8	352 866,13 zł	44 108,27 zł
Jaski	3	144 206,52 zł	48 068,84 zł
Kiślak	0	- zł	- zł
Koleśniki	0	- zł	- zł
Kołodziej	8	246 454,50 zł	30 806,81 zł
Konopczyn	0	- zł	- zł
Kosiorki	0	- zł	- zł
Kropiwnica	0	- zł	- zł
Krzczkowo	5	238 167,58 zł	47 633,52 zł
Kuczyn	0	- zł	- zł
Kulesze	2	24 118,96 zł	12 059,48 zł
Lewonie	0	- zł	- zł
Łupichy	0	- zł	- zł
Magnusze	0	- zł	- zł
Masie	0	- zł	- zł
Mejły	0	- zł	- zł
Moniuszeczki	2	23 569,23 zł	11 784,62 zł
Oliszki	3	279 428,70 zł	93 142,90 zł
Ołdaki	0	- zł	- zł
Potoczyna	2	24 597,83 zł	12 298,92 zł
Przytulanka	4	1 774 610,95 zł	443 652,74 zł
Pyzy	2	43 763,95 zł	21 881,98 zł
Rusaki	0	- zł	- zł
Rybaki	5	192 391,92 zł	38 478,38 zł
Sikory	2	- zł	- zł
Sobieski	2	836 209,12 zł	418 104,56 zł
Świerzbienie	0	- zł	- zł
Waśki	3	23 609,83 zł	7 869,94 zł
Wojszki	0	- zł	- zł
Zalesie	0	- zł	- zł
Zblutowo	3	274,59 zł	91,53 zł
Znoski	0	- zł	- zł
Zyburty	0	- zł	- zł
Żodzie	3	1 270 848,15 zł	423 616,05 zł
Łącznie	417	32 400 996,98 zł	77 940,04 zł

Źródło: opracowanie własne na podstawie danych z Urzędu Skarbowego w Mońkach





IV. SFERA ŚRODOWISKOWA

Wyroby azbestowe znajdujące się na terenie działek położonych w obrębie gminy stanowią duże zagrożenie dla środowiska oraz życia ludzkiego. Na terenie gminy Mońki znajduje się łącznie 4 525 492,07 kg wyrobów azbestowych. Największa ich liczba znajduje się w granicach Moniek oraz wsi Kołodziej, Przytulanka, Krzeczkowo oraz Kulesze. Na terenie ww. miejscowości znajduje się ponad 40% łącznego tonażu płyt azbestowo-cementowych z terenu gminy.

Tabela 25. Zestawienie wagi płyt azbestowo-cementowych na terenie gminy Mońki

Miejscowość	Płyty azbestowo-cementowe [kg]
Boguszewo	175 498,07
Ciesze	69 218,60
Czekołydy	21 451,10
Dudki	202 775,10
Dzieżki	84 552,27
Dziękonie	38 778,30
Hornostaje	124 114,10
Jaśki	139 840,80
Koleśniki	57 917,20
Kołodziej	312 209,70
Konopczyn	27 818,45
Kosiorki	55 264,00
Kropiwnica	163 967,65
Krzeczkowo	216 907,35
Kuczyn	51 922,20
Kulesze	203 348,86
Lewonie	69 279,10
Łupichy	38 823,95
Magnusze	16 849,80
Masie	48 517,70
Mejły	74 306,30
Moniuszeczki	24 241,80
Oliszki	44 827,20
Ołdaki	46 485,45
Potoczyna	190 924,36
Przytulanka	273 398,40
Pyzy	32 505,00
Rusaki	38 013,03
Rybaki	108 348,35
Sikory	135 321,78
Sobieski	42 780,10
Świerzbienie	67 511,95
Waśki	76 568,03
Wojszki	52 145,50
Zalesie	107 559,10
Zblutowo	76 663,95
Znoski	39 009,30
Zyburty	2 902,90
Żodzie	111 384,90
Dudki-Kolonia	45 049,40
Mońki	825 965,47

Źródło: opracowanie własne na podstawie danych z Urzędu Miejskiego w Mońkach





Rysunek 14. Wagi płyt azbestowo - cementowych

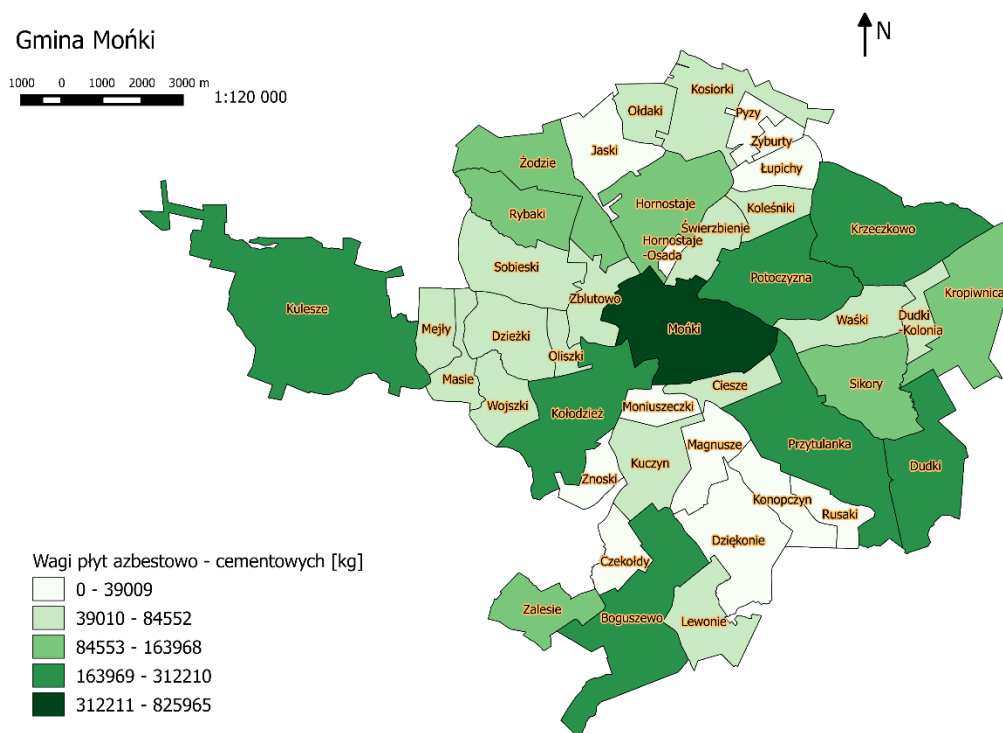

Źródło: opracowanie własne na podstawie danych z Urzędu Miejskiego w Mońkach

W latach 2011 – 2015 udział wydatków na gospodarkę komunalną i ochronę środowiska w wydatkach z budżetu gminy Mońki wahał się. Najmniejszy udział tych wydatków był w 2012 r., kiedy wyniósł ponad 3%, a najwyższy w 2014 r. kiedy wyniósł prawie 12%. W roku 2015 udział wydatków na gospodarkę komunalną i ochronę środowiska w wydatkach z budżetu gminy wyniósł 6,5%.

Wartości tego wskaźnika nie odbiegają od wahań dla powiatu monieckiego, województwa podlaskiego czy Polski. W roku 2012 zanotowano najniższy udział tych wydatków dla wszystkich powyższych. Warto jednak zauważyć, że w budżecie kraju oraz województwa podlaskiego udział tych wydatków prawie przez cały czas rósł i najwyższą wartość osiągnął w 2015 r.

Tabela 26. Udział wydatków na gospodarkę komunalną oraz ochronę środowiska w wydatkach z budżetu gminy Mońki na tle powiatu, województw i kraju

	2011	2012	2013	2014	2015
Polska	6,60%	6,23%	7,04%	8,09%	8,68%
Podlaskie	6,18%	5,52%	6,19%	7,16%	8,38%
Powiat moniecki	9,13%	5,85%	9,53%	14,07%	9,15%
Gmina Mońki	4,26%	3,28%	3,95%	11,98%	6,50%

Źródło: BDL GUS

Obszary chronione

Teren gminy Mońki nie jest w dużej części objęty ochroną przyrody, natomiast formy ochrony przyrody mają wysoką rangę prawną. Na terenie gminy znajduje się bowiem fragment otuliny Biebrzańskiego Parku Narodowego, obszary ochrony Natura 2000 oraz pomniki przyrody. Obszary chronione znajdują się w miejscowości Kulesze (otulina parku narodowego, obszary Natura 2000, pomnik przyrody) oraz w Hornostajach (skupisko pomników przyrody).





Biebrzański Park Narodowy

Biebrzański Park Narodowy jest największym obszarem parku narodowego w Polsce i jednym z większych parków w Europie. Głównym celem jest ochrona torfowisk Kotliny Biebrzańskiej oraz fragmentu Wzgórz Sokólskich.

Rysunek 15. Formy ochrony przyrody w gminie Mońki

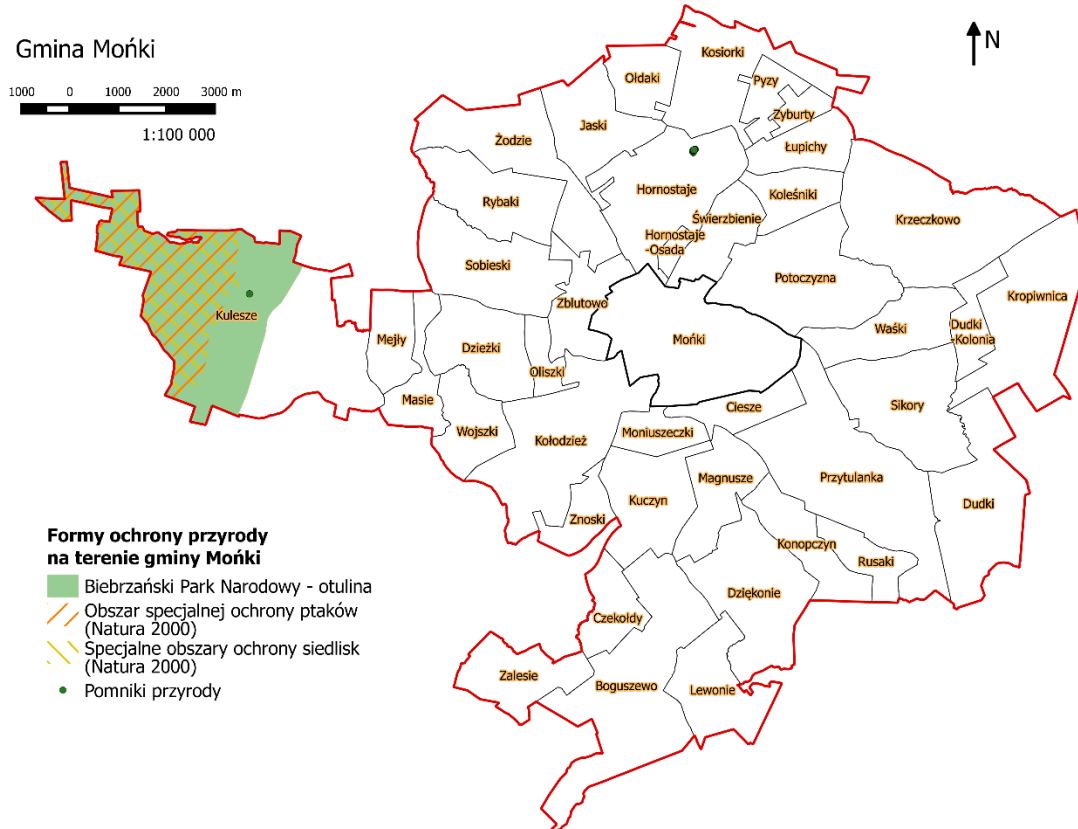

Źródło: opracowanie własne na podstawie danych z Geoserwisu Głównej Dyrekcji Ochrony Środowiska

W latach 2011 – 2015 udział powierzchni obszarów prawnie chronionych w udziale powierzchni ogółem w powiecie monieckim wahała się bardzo nieznacznie. Wartość dla powiatu monieckiego (31,7) była bardzo zbliżona do wartości dla województwa podlaskiego (31,8) i Polski (32,5) – była to prawie 1/3 powierzchni.

Tabela 27. Udział obszarów prawnie chronionych w udziale powierzchni ogółem

	2011	2012	2013	2014	2015
Polska	32,45	32,45	32,5	32,5	32,5
Podlaskie	31,98	32,00	32,0	32,0	31,8
Powiat moniecki	31,75	31,75	31,8	31,8	31,7

Źródło: BDL GUS





V. SFERA PRZESTRZENNO-FUNKCJONALNA

Gmina Mońki to typowa gmina o charakterze miejsko-wiejskim. Łączna powierzchnia gminy wynosi ponad 160 km², z czego obszar miasta zajmuje 652 ha, a obszar wiejski ponad 153 000 ha. Największy udział w powierzchni całej gminy mają grunty rolne oraz łąki i pastwiska. Tereny mieszkaniowe stanowią jedynie 133 ha, z czego aż 128 są to tereny położone w granicach miasta.

Tabela 28. Struktura użytkowania gruntów w gminie Mońki

Struktura użytkowania gruntów (ha)	Mońki - miasto	Mońki – obszar wiejski	Łącznie
Tereny zabudowane - mieszkaniowe	128	5	133
Grunty rolne zabudowane	66	396	462
Tereny przemysłowe	16	4	20
Inne tereny zabudowane	5	10	15
Tereny rolne – grunty orne	258	9077	9335
Sady	5	58	63
Łąki i pastwiska	65	3735	3800
Nieużytki	11	149	160
Wody	0	28	28
Lasy	98	1903	2001
Łącznie	652	15365	16017

Źródło: opracowanie własne na podstawie danych z Urzędu Miejskiego w Mońkach

Rysunek 16. Struktura funkcjonalna przestrzenna gminy Mońki

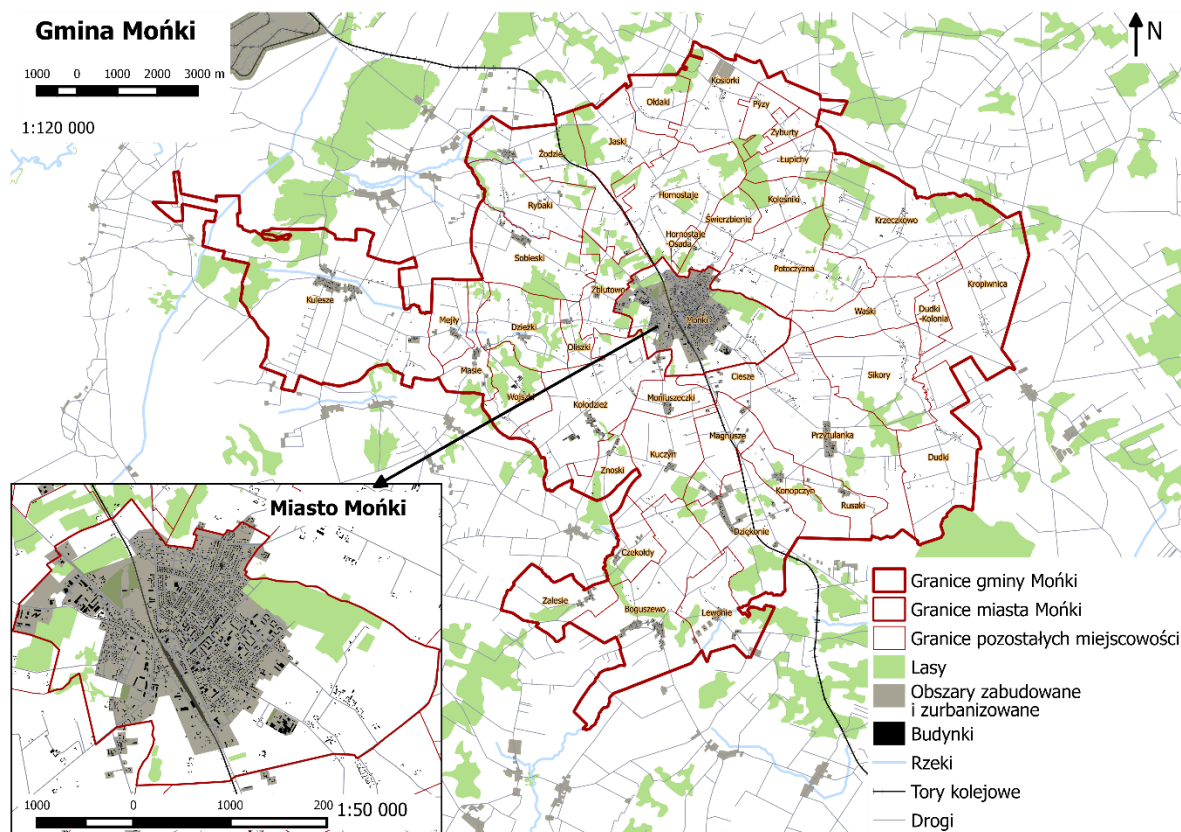

Źródło: opracowanie własne na podstawie openstreetmap.org





W latach 2010 – 2014 w gminie Mońki odsetek ludności korzystającej z sieci wodociągowej systematycznie wzrastał z 82,6 w 2010 r. do 83,7 w 2014 r. Wartość ta wzrastała zarówno na obszarze wiejskim oraz, w dużo wolniejszym tempie, na terenie miasta. Jednocześnie odsetek ludności korzystającej z sieci wodociągowej w mieście (w 2014 r. było to 95,7) był większy niż wartość wskaźnika dla Polski (91,6). Na obszarze wiejskim gminy Mońki w 2014 r. z sieci wodociągowej korzystało natomiast 58,9% ludności.

Tabela 29. Odsetek ludności korzystającej z sieci wodociągowej w latach 2010 - 2014

	2010	2011	2012	2013	2014
Polska	87,4	87,6	87,9	88,0	91,6
Podlaskie	87,6	87,9	88,0	88,2	90,3
Powiat moniecki	78,5	79,2	79,1	79,3	80,4
Gmina Mońki	82,6	82,9	83,0	83,2	83,7
Mońki - miasto	95,6	95,6	95,6	95,7	95,7
Mońki - obszar wiejski	56,1	56,7	56,9	57,2	58,9

Źródło: BDL GUS

Odsetek ludności korzystającej z sieci kanalizacyjnej w gminie Mońki wzrastał w latach 2010 – 2013 od 60,6 do 61,3, natomiast spadł nieznacznie w roku 2014 i osiągnął wartość z roku 2012, czyli 61,1. W samym tylko mieście Mońki odsetek cały czas wzrastał. Najwyższe tempo wzrostu wskaźnik miał między 2010 a 2011 r. (wzrost o 0,4%), a w latach późniejszych z roku na rok wzrastał o 0,1% i w 2014 r. osiągnął 90,9. Wartość wskaźnika dla gminy Mońki była w 2015 r. lepsza niż dla powiatu monieckiego (45,6), ale mniejsza niż dla województwa podlaskiego (63,2) i Polski (68,7).

Tabela 30. Odsetek ludności korzystającej z sieci kanalizacyjnej w latach 2010 - 2014

	2010	2011	2012	2013	2014
Polska	62,0	63,5	64,3	65,1	68,7
Podlaskie	60,0	61,0	61,5	62,1	63,2
Powiat moniecki	39,5	42,0	42,7	43,2	45,6
Gmina Mońki	60,6	61,0	61,1	61,3	61,1
Mońki - miasto	90,2	90,6	90,7	90,8	90,9
Mońki - obszar wiejski	b.d.	b.d.	b.d.	b.d.	b.d.

Źródło: BDL GUS

W latach 2012 – 2014 odsetek ludności korzystającej z sieci gazowej zarówno w gminie, jak i w powiecie był bardzo niski - bliski 0,0. Jedynie na obszarze wiejskim gminy Mońki odsetek ludności korzystającej z sieci gazowej był nieco wyższy i wynosił 0,1. Wartości te są dużo niższe niż dla województwa podlaskiego (28,1 w 2014 r.) i Polski (52,2 w 2014 r.).

Tabela 31. Odsetek ludności korzystającej z sieci gazowej w latach 2010 - 2014

	2010	2011	2012	2013	2014
Polska	52,5	52,5	52,4	52,4	52,2
Podlaskie	26,9	27,0	27,7	28,1	28,1
Powiat moniecki	b.d.	b.d.	0,0	0,0	0,0
Gmina Mońki	b.d.	b.d.	0,0	0,0	0,0
Mońki - miasto	b.d.	b.d.	0,0	0,0	0,0
Mońki - obszar wiejski	b.d.	b.d.	0,1	0,1	0,1

Źródło: BDL GUS

Zgodnie z Ustawą z dnia 27 marca 2003 r. o planowaniu i zagospodarowaniu przestrzennym, art. 2., pkt. 6.: obszar przestrzeni publicznej. - obszar o szczególnym znaczeniu dla zaspokojenia potrzeb mieszkańców, poprawy jakości ich życia i sprzyjający nawiązywaniu kontaktów społecznych ze względu na jego położenie oraz cechy funkcjonalno-przestrzenne, określony w studium uwarunkowań i kierunków zagospodarowania przestrzennego gminy. Jednakże często obszary, które nie są zapisane w powyższym dokumencie pełnią rolę nieoficjalnej przestrzeni publicznej. Odpowiedniej jakości





przestrzeń publiczna jest niezwykle istotna z punktu widzenia jakości życia mieszkańców. Sprzyja ona rozwojowi życia społecznego czy integracji mieszkańców.

Do miejsc, klasyfikowanych jako przestrzenie publiczne (formalne i nieformalne) na terenie:

1. miasta Mońki zaliczamy:
 - a. plac zabaw przy bloku ul. Tysiąclecia 12A, pow. 0,1087 ha,
 - b. Stadion miejski – ul Sportowa, pow. 0.063 ha,
 - c. skwer przy starym pomniku ul. Aleja Niepodległości - 0,4974 ha,
 - d. Skwer Gartycha ul. Aleja Niepodległości - 0,3358 ha,
 - e. skwer przy SP ZOZ ul. Aleja Niepodległości - 0,2165 ha,
 - f. park miejski z amfiteatrem ul. Aleja Niepodległości - 8,3421 ha,
 - g. boisko przy ul. Gajowej - 0,1389 ha,
 - h. skwer przy dworcu PKP ul. Dworcowa - 0,5656 ha,
 - i. skwer przy dworcu PKS - 0,1811 ha.
2. obszaru wiejskiego zaliczamy:
 - a. Boguszewo 61,
 - b. Dziękonie 28,
 - c. Dzieżki 16,
 - d. Hornostaje 20,
 - e. Kołodziej 28,
 - f. Kropiwnica 2a,
 - g. Przytulanka 53,
 - h. Kulesze 90,
 - i. Rybaki 41,
 - j. Sikory 34a.





Rysunek 17. Przestrzenie publiczne na terenie gminy Mońki

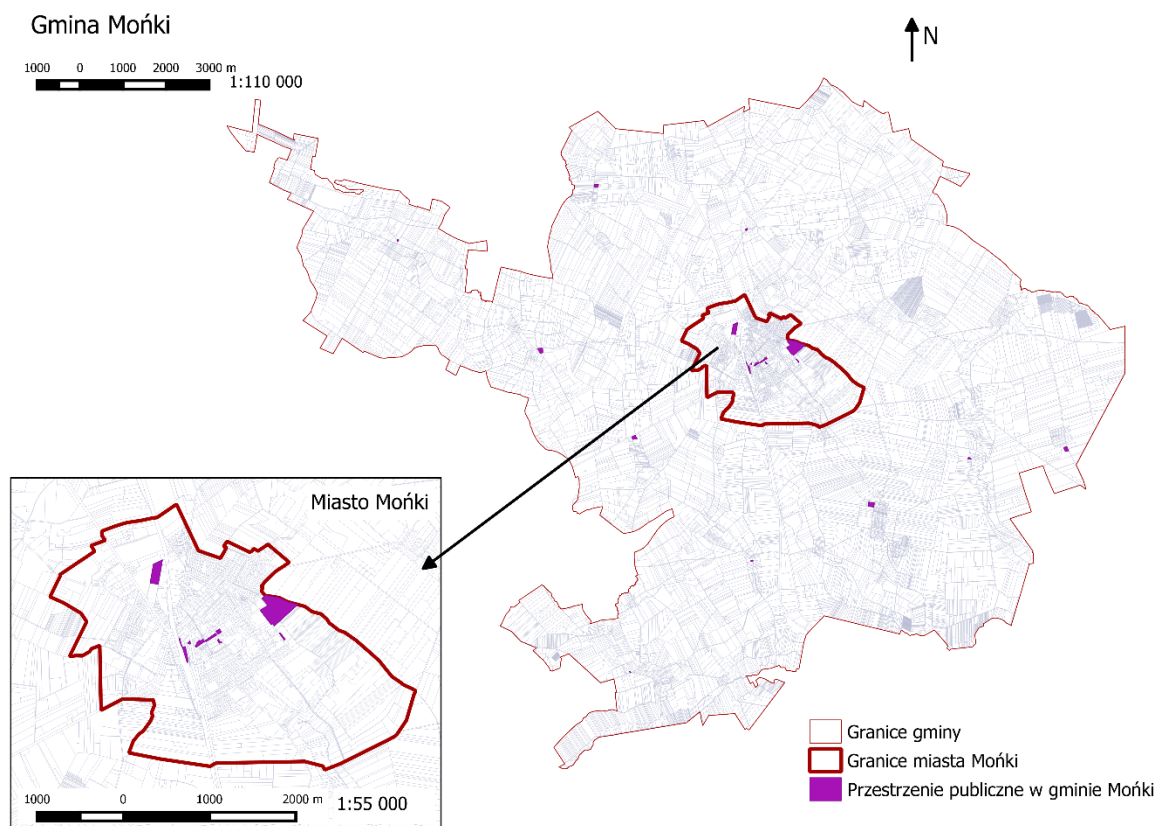

Źródło: opracowanie własne na podstawie danych z Urzędu Miejskiego w Mońkach

Łączna długość dróg gminnych w gminie Mońki wynosi 209,22 km (miasto: 19,15 km, obszar wiejski: 190,07 km). Na podstawie analizy danych należy stwierdzić, iż ponad 93% długości dróg wymaga remontu.

Tabela 32. Wykaz dróg gminnych wymagających remontu

Nazwa ulicy	Długość w km
miasto Mońki	9,236
Andersa	0,100
Batalionów Chłopskich	0,576
Brzozowa	0,554
Dębowa	0,150
Dolna	0,642
Jagodowa	0,309
J. Kochanowskiego	0,368
Ojca M. Kolbego	0,321
H. Kołłątaja	0,570
S. Konarskiego	0,208
Kwiatowa	0,245
Cz. Miłosza	0,243
A. F. Modrzewskiego	0,669
Nowokościelna	0,322
K.C Norwida	0,197
Ogrodowa	0,169
B. Prusa	0,192
Wł. Puchalskiego	0,404
M. Rataja	0,262
Rumiankowa	0,268





Nazwa ulicy	Długość w km
St. Staszica	0,218
Szlachecka	0,402
Św. Kazimierza	0,222
Ks. Twardowskiego	0,148
St. Wyspiańskiego	0,278
Zdrojowa	0,434
Pogodna	0,185
Lipowa	0,21
Rotmistrza Witolda Pileckiego	0,13
Malinowa	0,24
Konopczyn – Przytulanka	1,241
Konopczyn - Rusaki - Przytulanka	3,547
Przytulanka – Dudki	2,762
Przytulanka – Potoczyna	4,373
Potoczyna - Koleśniki	1,503
Potoczyna – Hornostaje	3,089
Ciesze – Waśki – droga powiatowa	5,755
Krzczkowo – Kropiwnica – Kalinówka Kościelna	
Kropiwnica – Sikory – droga gminna nr 104033 B	4,596
Waśki – Krzczkowo	1,655
Droga powiatowa Krzczkowo – Kropiwnica Kalinówka Kościelna – (Starowola)	1,892
Kosioroki – Osada Hornostaje – droga powiatowa Mońki – Goniądz	5,527
Waśki – droga powiatowa Mońki – Przytulanka – Kalinówka Kościelna	3,531
Hornostaje – Hornostaje „Cegielnia”	1,019
Jaski – Ołdaki – droga powiatowa Hornostaje – Kosioroki	2,756
Żodzie – droga powiatowa Mońki – Goniądz	2,763
Moniuszczki - droga krajowa Nr 65	1,316
Magnusze – Niewiarowo	2,58
Zalesie – Czekoły – Znoski – droga powiatowa Mońki – Trzcianne	4,761
Boguszewo – droga krajowa Nr 65	3,481
Droga gminna Nr 104042 B Lewonie (Czechowizna)	4,209
Rybaki – Żodzie	1,146
Masie – droga powiatowa Zblutowo – Sobieski – Rybaki	3,177
Oliszki – droga powiatowa Mońki – Trzcianne	2,094
Masie – Milewo	1,448
Kulesze – Wilamówka	3,137
Kulesze – Mroczyki	2,379
Wojszki – droga powiatowa Mońki – Trzcianne	1,817
Osada Hornostaje – Świerzbienie	0,966
od drogi gminnej 104044 B – granica gminy (wójtostwo)	0,2
od drogi krajowej Nr 65 – ulica wsi Żodzie – do drogi gminnej 104044 B	0,124
od drogi krajowej nr 65 – szlak kolejowy Białystok – Ełk	1,155
od drogi gminnej Nr 104121 B – szlak kolejowy Białystok – Ełk	1,05
od drogi krajowej Nr 65 – szlak kolejowy – Białystok - Ełk	1,538
od drogi krajowej Nr 65 – kolonie Żodzie – Hornostaje - do drogi powiatowej Nr 1416 B	1,333
od drogi powiatowej Nr 1416 B – Ołdaki – droga gminna Nr 104043B	0,711
Ołdaki od drogi gminnej Nr 104043 B – granica gminy - Wójtostwo	0,927
Ołdaki od drogi gminnej Nr 10443 B – granica gminy droga powiatowa Nr 1417 B	1,167
Od drogi gminnej Nr 104043 B – kolonia Ołdaki – droga powiatowa Nr 1417 B	1,165
Droga powiatowa Nr 1848 B droga gminna Łupichy – granica gminy Białosuknie	2,486
Droga powiatowa Nr 1417B – kolonie Kosioroki – droga gminna Nr 104040 B	1,022
Droga gminna Nr 104040 B – Kosioroki kolonie – Pyzy – droga powiatowa Nr 1415 B – granica gminy Białosuknie	1,91





Nazwa ulicy	Długość w km
Droga gminna Nr 104040 B – Zyburty droga powiatowa Nr 1415 B droga gminna Łupichy – Białosuknie	1,044
Łupichy od drogi powiatowej Nr 1415 B – granica gminy Białosuknie	1,102
Łupichy od drogi powiatowej Nr 1415 Łupichy kolonie – Świerzbienie kolonie – Świerzbienie Ginie – droga gminna nr 104035 B	3,148
Krzczkowo od drogi powiatowej Nr 1412 B – Krzczkowo kolonie – droga powiatowa Nr 1412 B	2,397
Od drogi powiatowej Nr 1414 B – Krzczkowo kolonie – granica gminy Szpakowo	1,058
Krzczkowo od drogi powiatowej Nr 1412 B Krzczkowo kolonie – droga gminna Nr 128518 B	1,248
Od drogi powiatowej Nr 1414 B – Kropiwnica kolonie – granica gminy Bagno	3,372
Kropiwnica Kolonie – droga gminna Nr 104039 B – droga powiatowa Nr 1414 B	1,667
Droga gminna 104036 B – Dudki Kolonia – droga gminna Nr 104041 B	1,67
Droga gminna Nr 104041 B – Waśki kolonie – Dudki kolonie – droga powiatowa Nr 1404 B	1,768
Droga gminna Nr 104032 B – Dudki kolonie – droga powiatowa Nr 1413 B	0,65
Dudki od drogi powiatowej Nr 1413 B – Dudki kolonie – Przytulanka kolonie – Dziękonie kolonia – droga krajowa Nr 65	0,25
Droga powiatowa Nr 1411 B – Rusaki – droga gminna Nr 128525 B	1,457
Konopczyn od drogi powiatowej Nr 1411 B droga gminna Nr 128525 B	0,635
Ciesze od drogi gminnej Nr 104045 B – Magnusze kolonia – droga krajowa Nr 65	1,317
Kulesze od drogi gminnej Nr 104055 B – granica gminy Kramkówka Duża	1,4
Kulesze od drogi gminnej Nr 128529 B – granica gminy Uścianek	2,614
Kulesze od drogi gminnej Ne 128529 B – droga gminna Kulesze Podolszanka – granica gminy	2,934
Kulesze od drogi gminnej Ne 128533 B – droga powiatowa Nr 1364 B – granica gminy Kramkówka Mała kolonie	1,4
Kulesze od drogi powiatowej Nr 1841 B – Kulesze kolonie – droga powiatowa Nr 1364 B	4,096
Rybaki od drogi powiatowej Nr 1366 B – Rybaki kolonie – do drogi powiatowej Nr 1366 B	2,922
Sobieski od drogi powiatowej Nr 1366 B – Dzieżki kolonie – droga powiatowa Nr 1364 B	2,243
Sobieski od drogi powiatowej Nr 1366 B – droga powiatowa Nr 1364 B	1,734
Dzieżki od drogi powiatowej Nr 1365 B – droga gminna Nr 104052 B – granica gminy Kramkówka Mała – kolonie	1,355
Droga powiatowa Nr 1365 B – Kołodziej kolonie – Dzieżki do drogi powiatowej Nr 1364 B	2,268
Oliszki od drogi powiatowej Nr 1364 B – Zblutowo kolonie – Mońki droga gminna Nr 104 B – ul. Kard. Stefana Wyszyńskiego	1,868
Znoski od drogi powiatowej Nr 1365 B – granica gminy – Niewiarowo kolonie	1,855
Kołodziej – granica gminy Niewiarowo	1,283
Kuczyn od drogi powiatowej Nr 1365 B – granica gminy Niewiarowo – do drogi powiatowej Nr 1844 B	1,767
Dziękonie od drogi gminnej Nr 104049 B – Dziękonie kolonie – Lewonie do drogi gminnej Nr 104049 B	2,522
Od drogi powiatowej Nr 1841 B – do drogi gminnej Nr 104055 B	2,366
Od drogi powiatowej Nr 1841 B – do drogi gminnej Nr 104056 B	0,95
Od drogi gminnej Nr 104055 B – dojazd do pól	1,608
Od drogi gminnej 104055 B – do granicy gminy Goniądz (Kramkówka)	0,989
Od drogi gminnej dz. Nr 585 – do granicy gminy Goniądz (Kramkówka)	1,4
Od drogi gminnej 104057 B – gr. gm. Trzcianne (Milewo)	0,383
Od drogi krajowej Nr 65 – do drogi gminnej dz. Nr 266	1,05
Od drogi krajowej Nr 65 – do drogi gminnej Nr 104051 B	1,044
Od drogi powiatowej Nr 1366 B – do drogi krajowej Nr 65	0,735
Od drogi powiatowej Nr 1366 B – do drogi gminnej Sobieski – Dzieżki	0,744
Od drogi powiatowej Nr 1363 B – do drogi gminnej Nr 104053 B	1,26





Nazwa ulicy	Długość w km
Od drogi powiatowej Nr 1363 B – do drogi gminnej Nr 104048 B	0,794
Od drogi powiatowej Nr 1363 B – dojazd do pól	0,363
Od drogi krajowej Nr 65 – do drogi powiatowej Nr 1368 B	1,278
Od drogi gminnej Nr 104046 B – do drogi gminnej dz. Nr 46	1,15
Od drogi gminnej Nr 104049 B – do drogi gminnej Nr 104047 B	3,133
Od drogi powiatowej Nr 1844 B – do drogi gminnej Nr 104050 B	0,75
Od drogi powiatowej Nr 1370 B – dojazd do łąk	1,417
Od drogi powiatowej Nr 1370 B – granica gminy (Trzcianne)	1,717
Od drogi powiatowej Nr 1368 B – granica gminy (Trzcianne)	1,122
Od drogi powiatowej Nr 1369 B – do drogi gminnej 104049 B	0,567
Od drogi gminnej Nr 104050 B – do drogi gminnej Nr 104050 B	1,583
Od drogi gminnej Nr – 104032 B – do drogi gminnej 104032 B	2,117
Od drogi powiatowej Nr 1404 – do drogi gminnej nr 104032 B	0,667
Od drogi powiatowej Nr 1404 B – do drogi powiatowej Nr 1413 B	1,303
Od drogi gminnej Nr 104037 B – dojazd do pól (dz. nr 212)	1,317
Od drogi gminnej nr 104037 B – granica gminy (Knyszyn – kolonia Guzy)	2,028
Od drogi powiatowej Nr 1412 B – do drogi gminnej Kropiwnica – Bagno	0,467
Od drogi gminnej 104041 B – do drogi powiatowej Nr 1414 B	0,433
Od drogi powiatowej Nr 1413 B – do drogi gminnej 104033 B	1,5
Łącznie	193,823

Źródło: opracowanie własne na podstawie danych z Urzędu Miejskiego w Mońkach





VI. SFERA TECHNICZNA

W procesie analizy sfery technicznej ważna jest analiza stanu budynków, zwłaszcza budynków mieszkalnych. Na terenie gminy Mońki znajdowało się 2 821 budynków mieszkalnych. Proporcja w rozkładzie obszar miejski a obszar wiejski kształtowała się 48,8% do 51,2%.

W latach 2011 – 2015 liczba mieszkań oddawanych do użytkowania w nowych budynkach mieszkalnych nie wykazywała jednego trendu wzrostowego lub spadającego. Najwięcej, bo 24 mieszkania oddano w 2011 r. W roku 2015 oddano w gminie do użytkowania 15 mieszkań w nowych budynkach. Biorąc pod uwagę jedynie miasto Mońki, z roku na rok oddawano coraz mniej mieszkań. W roku 2011 oddano ich 17, natomiast w 2015 już jedynie 8. Na terenie wiejskim liczba oddawanych do użytkowania mieszkań bardzo się wahała. Najwięcej (7 mieszkań) oddano w 2011 i 2015 r., a najmniej w 2012 r. (2 mieszkania). Tym samym, w roku 2015 liczba mieszkań oddanych do użytkowania na terenie miasta i wsi była prawie równa. Podobnie wahaniom ulegały wartości dla powiatu monieckiego, województwa podlaskiego i całej Polski.

Tabela 33. Mieszkania w nowych budynkach mieszkalnych (oddanych do użytkowania w całości lub w poszczególnych częściach) i niemieszkalnych w latach 2011 - 2015

	2011	2012	2013	2014	2015
Polska	126 474	148 663	141 160	139 557	144 129
Podlaskie	4 257	4 449	4 115	4 096	4 687
Powiat moniecki	55	43	37	47	49
Gmina Mońki	24	14	16	14	15
Mońki - miasto	17	12	11	11	8
Mońki - obszar wiejski	7	2	5	3	7

Źródło: BDL GUS

W gminie Mońki w latach 2010 – 2014 stosunek liczby mieszkań do liczby mieszkańców cały czas rósł. W roku 2010 wynosił 304,0, a w 2014 r. 313,7. Oznacza to że, w roku 2015, na jedno mieszkanie przypadało 3,19 osoby. Wskaźnik ten wzrastał przez cały analizowany okres dla miasta Mońki (od 314,2 w 2010 r. do 324,7 w 2014 r.) oraz w latach 2010-2013 dla terenu wiejskiego. Najniższą wartość dla obszaru wiejskiego wskaźnik miał w 2010 r. kiedy wyniósł 283,2, a najwyższą w 2013 r. – wyniósł 291,6. W roku 2014 wartość wskaźnika spadła nieznacznie do 291,2. Na obszarze wiejskim liczba mieszkań była o ok 30-35 mniejsza niż w mieście.

Ogólnie liczba mieszkań na 1000 mieszkańców w gminie Mońki wypadła negatywnie na tle powiatu monieckiego, gdzie w 2014 r. wyniosła 322,2, województwa podlaskiego (366,1 mieszkań) i kraju (363,4).

Tabela 34. Mieszkania na 1000 mieszkańców w latach 2010 - 2014

	2010	2011	2012	2013	2014
Polska	349,6	352,6	356,1	359,9	363,4
Podlaskie	349,3	353,4	357,6	361,9	366,1
Powiat moniecki	309,5	312,7	316,2	319,2	322,2
Gmina Mońki	304,0	307,2	309,2	311,8	313,7
Mońki - miasto	314,2	317,2	319,4	321,5	324,7
Mońki - obszar wiejski	283,2	286,6	288,2	291,6	291,2

Źródło: BDL GUS

Na komfort życia mieszkańców ma wpływ powierzchnia budynków mieszkalnych przypadająca na jednego mieszkańca (im większa, tym komfort życia jest wyższy). Wartość ww. wskaźnika dla całej gminy wynosiła 22,0 m², dla obszaru wiejskiego 31,4 m², natomiast dla obszaru miejskiego 17,3 m². Uwzględniając wskaźnik dla wszystkich wyznaczonych jednostek analitycznych należy stwierdzić, iż najmniejsza powierzchnia budynku w przeliczeniu na mieszkańca przypadała na 1 mieszkańca ul. Gajowej (5,2 m²), Wyzwolenia (7,4 m²), Tysiąclecia (7,5 m²), Alei Wojska Polskiego (9,5 m²) oraz Alei





Niepodległości (12,0 m²). Wartości wskaźnika na ww. wymienionych ulicach były znacznie niższe, niż średnia wartość dla obszaru miejskiego oraz całej gminy.

Ważnym wskaźnikiem w przypadku sfery technicznej jest odsetek budynków mieszkalnych wybudowanych przed 1970 r w ogólnej ich licznie. Średnia wartość wskaźnika dla gminy wynosi 17,3%, w tym dla obszaru wiejskiego 16,0%, a dla obszary miejskiego 22,0%. Najwyższe wartości ww. wskaźnika zostały odnotowane na ulicach: Dworcowej, Marii Konopnickiej, Szpitalnej, Zdrojowej, a także we wsi Rusaki.

Rysunek 18. Odsetek budynków wybudowanych przed 1970 r.

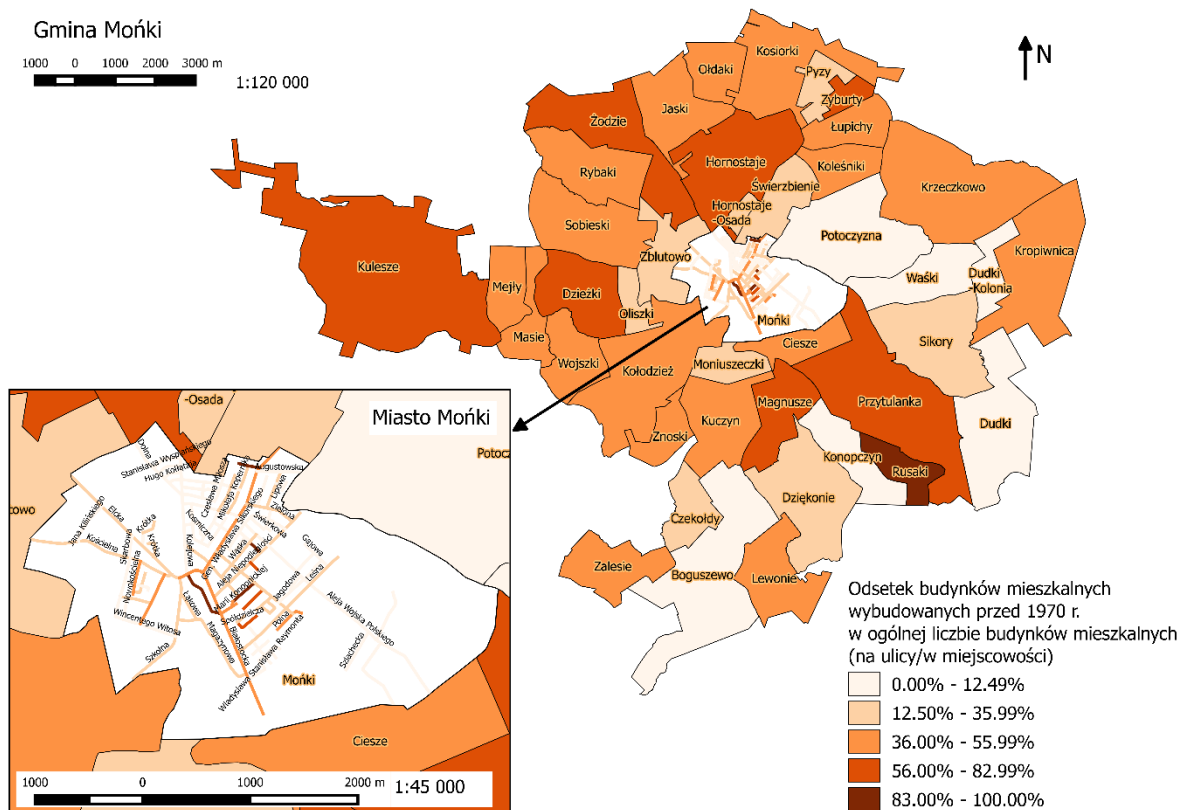

Źródło: opracowanie własne na podstawie danych z Urzędu Miejskiego w Mońkach





Rysunek 19. Powierzchnia budynków mieszkalnych w przeliczeniu na 1 mieszkańca

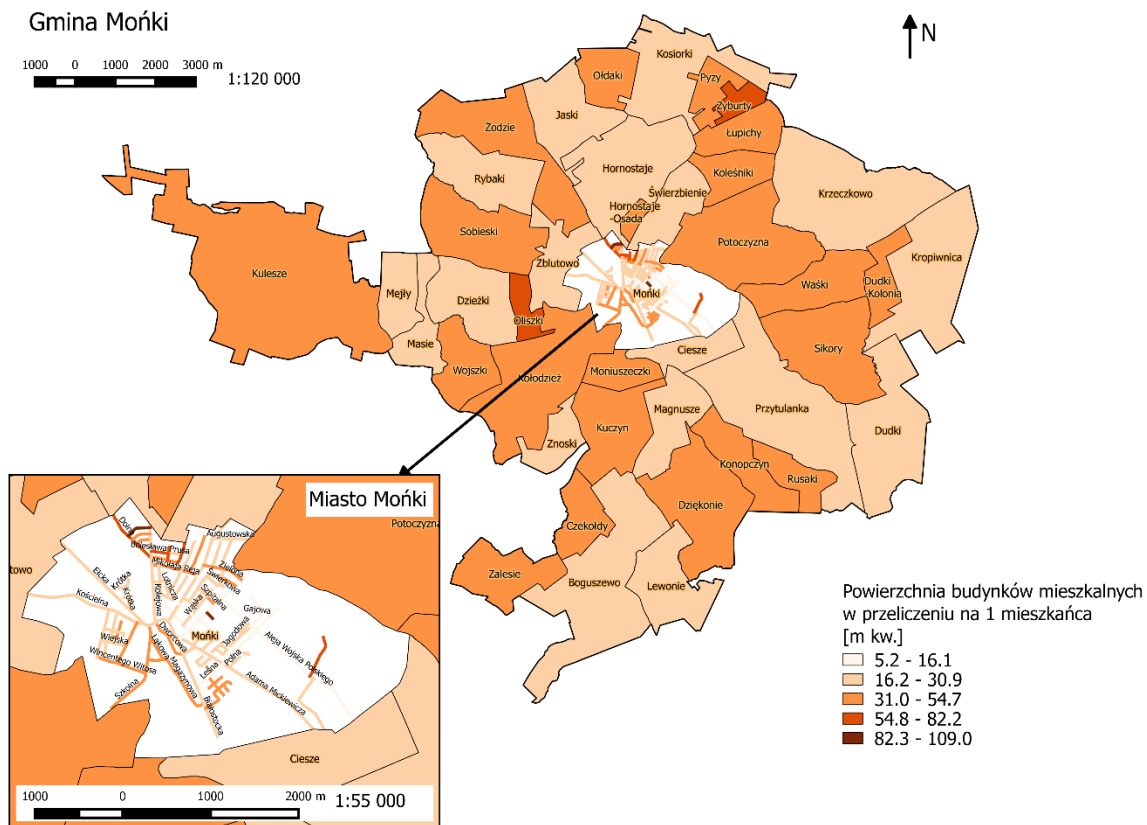

Źródło: opracowanie własne na podstawie danych z Urzędu Miejskiego w Mońkach

Tabela 35. Wskaźniki dotyczące sfery technicznej

Miejscowość/ulica	Liczba budynków mieszkalnych	Powierzchnia budynków mieszkalnych w przeliczeniu na 1 mieszkańca (w m ²)	Odsetek budynków mieszkalnych wybudowanych przed 1970 r. w ogólnej liczbie budynków mieszkalnych (na ulicy/w miejscowości)
miasto Mońki	1377	17,3	21,1%
Adama Mickiewicza	61	29,4	36,1%
Aleja Niepodległości	30	12,0	26,7%
Aleja Wojska Polskiego	76	9,5	7,9%
Andrzeja Frycza Modrzewskiego	26	45,7	0,0%
Armii Krajowej	15	24,6	0,0%
Astronomiczna	40	22,6	0,0%
Augustowska	18	22,3	0,0%
Bartosza Głowackiego	5	24,7	0,0%
Batalionów Chłopskich	6	22,9	0,0%
Białostocka	33	28,0	54,5%
Bolesława Prusa	7	65,7	0,0%
Cypriana Kamila Norwida	6	30,9	0,0%
Czesława Miłosza	4	80,9	0,0%
Dębowa	1	nd	0,0%
Dolna	4	75,0	0,0%
Dworcowa	6	41,0	83,3%
Elizy Orzeszkowej	9	25,9	22,2%
Łódka	38	30,0	18,4%





Miejscowość/ulica	Liczba budynków mieszkalnych	Powierzchnia budynków mieszkalnych w przeliczeniu na 1 mieszkańca (w m ²)	Odsetek budynków mieszkalnych wybudowanych przed 1970 r. w ogólnej liczbie budynków mieszkalnych (na ulicy/w miejscowości)
Emilii Plater	12	41,6	0,0%
Gajowa	7	5,2	0,0%
Gen. Władysława Sikorskiego	23	20,4	0,0%
Henryka Sienkiewicza	19	36,8	0,0%
Hugo Kołłątaja	12	45,6	0,0%
Jagodowa	7	24,1	0,0%
Jana Kilińskiego	0	nd	0,0%
Jana Kochanowskiego	21	30,8	23,8%
Juliana Tuwima	22	27,1	4,5%
Juliusza Słowackiego	92	20,1	51,1%
Kardynała Stefana Wyszyńskiego	16	26,9	6,3%
Kolejowa	55	26,8	1,8%
Kosmiczna	17	20,9	0,0%
Kościelna	38	21,6	34,2%
Krótką	6	19,5	33,3%
Krzywa	13	28,8	30,8%
Ks. Jana Twardowskiego	2	26,8	0,0%
Ks. Mieczysława Małynicza	24	32,3	45,8%
Ks. Stanisława Budnika	4	41,6	0,0%
Kwiatowa	1	nd	0,0%
Leśna	75	13,0	26,7%
Lipowa	5	nd	0,0%
Lotnicza	36	20,6	0,0%
Łąkowa	15	41,9	26,7%
Macieja Rataja	2	27,5	0,0%
Magazynowa	17	40,4	29,4%
Marii Konopnickiej	7	20,2	100,0%
Mikołaja Kopernika	30	35,7	26,7%
Mikołaja Reja	22	32,7	4,5%
Nowokościelna	11	27,8	36,4%
Orodowa	1	nd	0,0%
Ojca Maksymiliana Kolbego	11	26,4	0,0%
Parkowa	26	30,6	19,2%
Planetarna	24	25,7	0,0%
Polna	13	29,1	53,8%
Polskiego Czerwonego Krzyża	16	28,9	56,3%
Skarbową	0	nd	0,0%
Słoneczna	4	97,3	75,0%
Sportowa	0	nd	0,0%
Spółdzielcza	17	21,7	82,4%
Stanisława Konarskiego	4	42,8	0,0%
Stanisława Staszica	1	82,3	0,0%
Stanisława Wyspiańskiego	1	109,0	0,0%
Strażacka	2	19,9	50,0%
Szkolna	35	39,0	25,7%





Miejscowość/ulica	Liczba budynków mieszkalnych	Powierzchnia budynków mieszkalnych w przeliczeniu na 1 mieszkańca (w m ²)	Odsetek budynków mieszkalnych wybudowanych przed 1970 r. w ogólnej liczbie budynków mieszkalnych (na ulicy/w miejscowości)
Szlachecka	1	nd	0,0%
Szpitalna	2	34,2	100,0%
Św. Kazimierza	8	35,5	12,5%
Świerkowa	8	23,9	0,0%
Tadeusza Kościuszki	11	27,3	0,0%
Tysiąclecia	38	7,5	21,1%
Wąska	16	23,9	31,3%
Wesoła	10	27,7	20,0%
Wiejska	20	30,9	15,0%
Wincentego Witosa	2	38,4	0,0%
Wiśniowa	10	33,4	10,0%
Władysława Broniewskiego	14	24,4	0,0%
Władysława Raginisa	7	17,6	0,0%
Władysława Stanisława Reymonta	4	42,9	0,0%
Włodzimierza Puchalskiego	2	77,8	0,0%
Wyzwolenia	32	7,4	28,1%
Zbigniewa Herberta	1	54,7	0,0%
Zdobywców Kosmosu	0	nd	0,0%
Zdrojowa	2	16,1	100,0%
Zielona	24	40,6	20,8%
Zuchów	4	29,8	0,0%
Żurawia	10	29,8	30,0%
Boguszewo	75	26,7	8,0%
Ciesze	38	30,4	42,1%
Czekołydy	14	34,3	14,3%
Dudki	41	27,3	0,0%
Dudki-Kolonia	27	43,7	0,0%
Dzieżki	37	30,5	70,3%
Dziękonia	48	34,7	31,3%
Hornostaje	44	25,9	63,6%
Hornostaje-Osada	42	45,1	21,4%
Jaski	29	30,1	55,2%
Kiślak	21	29,1	52,4%
Koleśniki	12	35,8	41,7%
Kołodzież	89	33,3	39,3%
Konopczyn	20	34,7	5,0%
Kosioroki	26	28,9	46,2%
Kropiwnica	40	28,3	45,0%
Krzczkowo	59	29,8	37,3%
Kuczyn	30	36,0	36,7%
Kulesze	108	34,5	57,4%
Lewonie	29	24,2	37,9%
Łupichy	13	36,9	46,2%
Magnusze	18	23,8	61,1%
Masie	27	22,2	40,7%
Mejty	20	29,0	55,0%
Moniuszeczki	21	43,4	19,0%





Miejscowość/ulica	Liczba budynków mieszkalnych	Powierzchnia budynków mieszkalnych w przeliczeniu na 1 mieszkańca (w m ²)	Odsetek budynków mieszkalnych wybudowanych przed 1970 r. w ogólnej liczbie budynków mieszkalnych (na ulicy/w miejscowości)
Oliszki	17	58,7	29,4%
Ołdaki	14	35,5	50,0%
Potoczyna	63	33,2	11,1%
Przytulanka	94	28,0	60,6%
Pyzy	8	35,6	25,0%
Rusaki	12	34,4	83,3%
Rybaki	35	26,7	37,1%
Sikory	49	33,6	14,3%
Sobieski	35	41,2	48,6%
Świerzbienie	34	27,2	23,5%
Waśki	19	40,8	5,3%
Wojzki	13	38,8	46,2%
Zalesie	26	32,2	46,2%
Zblutowo	30	29,2	30,0%
Znoski	12	26,0	50,0%
Zyburty	7	58,1	57,1%
Żodzie	48	33,2	56,3%
łącznie	2821	22,0	29,7%

Źródło: opracowanie własne na podstawie danych ze Urzędu Miejskiego w Mońkach





VII. WYNIKI BADANIA ANKIETOWEGO

VII.1. METODYKA BADANIA

Badanie zostało zrealizowane w dniach 13.06.2016–22.06.2016 r. W celu poznania opinii jak największej liczby mieszkańców badanie zostało przeprowadzone metodą mixed-mode łączącą techniki wywiadów kwestionariuszowych oraz ankiety internetowe do samodzielnego wypełnienia.

Ankieta internetowa do samodzielnego wypełnienia CASI (ang. Computer-Assisted Self-interviewing) to technika badań ilościowych w oparciu o nowoczesne technologie. Do głównych zalet zaliczamy to, że respondenci:

- mogą wypełnić formularz w dogodnym dla siebie miejscu i czasie, co zwiększa liczbę osób gotowych wziąć udział w badaniu,
- mają wysokie poczucie anonimowości, sprzyjające udzielaniu szczerych odpowiedzi.

Kwestionariusz ankiety został zamieszczony na należącej do wykonawcy platformie internetowej Cyfrowa Demokracja.

Wywiady kwestionariuszowe PAPI to z kolei tradycyjna forma badań oparta na bezpośredniej rozmowie ankietera z respondentem. Umożliwia ona dotarcie do osób, które nie korzystają z internetu. Dodatkowo obecność ankietera wpływa motywująco zarówno na etapie rekrutacji do badania, jak i w trakcie wywiadu (minimalizując ryzyko przerwania badania).

VII.2. CEL BADANIA

Celem badania ilościowego było zebranie opinii mieszkańców na temat problemów społecznych, gospodarczych, środowiskowych, przestrzenno-funkcjonalnych i technicznych w gminie Mońki.

VII.3. PRÓBA BADANIA

Próba badania PAPI została dobrana w sposób reprezentatywny przedmiotowo (kwotowy). Na podstawie danych z Urzędu Miejskiego wyznaczono liczbę respondentów z poszczególnych jednostek analitycznych, natomiast na podstawie danych Banku Danych Lokalnych (BDL GUS) określono ich strukturę płci i wieku.

Badanie CASI miało charakter otwarty.

Łącznie w badaniu wzięło udział 427 respondentów (420 w badaniu PAPI, 7 w badaniu CASI). Kobiety stanowiły 53,86% całej próby (230 respondentek), mężczyźni 45,67% (195 respondentów). Najliczniejszą grupę respondentów stanowiły osoby w wieku 25-44 lata (141 respondentów, tj. 33,18%) oraz osoby w wieku 45-64 lata (106 respondentów, tj. 24,94%). Stosunkowo najmniej licznie reprezentowane były osoby w wieku 20-24 lata (9,65%, tj. 41 respondentów) oraz osoby powyżej 65 roku życia (14,35%, tj. 61 respondentów).

Tabela 36. Respondenci według płci i wieku

Wiek \ Płeć	Kobieta		Mężczyzna		Suma	
	Liczba	%	Liczba	%	Liczba	%
Poniżej 20	33	14,35%	43	22,05%	76	17,88%
20 - 24	21	9,13%	20	10,26%	41	9,65%
25 - 44	80	34,78%	61	31,28%	141	33,18%
45 - 64	59	25,65%	47	24,10%	106	24,94%





Wiek	Płeć	Kobieta		Mężczyzna		Suma	
		Liczba	%	Liczba	%	Liczba	%
65 i więcej		37	16,09%	24	12,31%	61	14,35%
Łącznie		230	100,00%	195	100,00%	425	100,00%

Źródło: badanie mixed mode, n=427⁸

Ponad 58% mieszkańców respondentów zamieszkuje gminę Mońki od urodzenia, natomiast prawie 30% mieszka w niej powyżej 15 lat. Taka proporcja osób wśród respondentów świadczy o tym, iż są to ludzie, którzy bardzo dobrze znają lokalne problemy.

Tabela 37. Respondenci według czasu zamieszkania w gminie

	Liczba	%
Od urodzenia	248	58,08%
Powyżej 15 lat	128	29,98%
9-15 lat	25	5,85%
5-8 lat	9	2,11%
Poniżej 5 lat	14	3,28%
Brak odpowiedzi	3	0,70%
Łącznie	427	100,00%

Źródło: badanie mixed mode, n=427

Według statusu zawodowego najliczniej reprezentowana była grupa osób pracujących na etacie (208 respondentów, tj. 48,71%). Licznie reprezentowana była również grupa osób uczących się (99 respondentów, tj. 23,19%). Najmniej licznie reprezentowane były osoby pracujące dorywczo oraz osoby bezrobotne (po 16 respondentów, tj. 3,75%), a także przedsiębiorcy (26 respondentów, tj. 6,09%).

Tabela 38. Respondenci według statusu zawodowego

	Liczba	%
Nauka	99	23,19%
Praca na etacie	208	48,71%
Praca na dorywcza	16	3,75%
Przedsiębiorca	26	6,09%
Bezrobocie	16	3,75%
Emerytura/renta	61	14,29%
Brak odpowiedzi	1	0,23%
Łącznie	427	100,00%

Źródło: badanie mixed mode, n=427

Uwzględniając respondentów z podziałem na wykształcenie najliczniej reprezentowane były osoby z wykształceniem wyższym (37,94%, tj. 162 respondentów). Na uwagę zasługuje fakt, iż ponad połowa respondentów miała wykształcenie co najmniej średnie.

Tabela 39. Respondenci według wykształcenia

	Liczba	%
Podstawowe lub gimnazjalne	90	21,08%
Zasadnicze zawodowe	55	12,88%
Średnie	116	27,17%
Wyższe	162	37,94%
Inne	4	0,94%
Łącznie	427	100,00%

Źródło: badanie mixed mode, n=427

⁸ W tabeli zostały przedstawione wyniki z pominięciem braków odpowiedzi





Zgodnie z założeniami badaniem zostali objęci mieszkańcy wszystkich miejscowości w gminie. Najliczniej reprezentowane było miasto Mońki.

Tabela 40. Respondenci według miejsca zamieszkiwania

	Liczba	%
Boguszewo	6	1,41%
Ciesze	3	0,70%
Czekołydy	1	0,23%
Dudki	5	1,17%
Dudki-Kolonia	4	0,94%
Dzieżki	4	0,94%
Dziękonie	4	0,94%
Hornostaje	8	1,87%
Hornostaje-Osada	4	0,94%
Jaski	2	0,47%
Kiślak	2	0,47%
Koleśniki	1	0,23%
Kołodziej	8	1,87%
Konopczyn	2	0,47%
Kosiorki	3	0,70%
Kropiwnica	4	0,94%
Krzczkowo	7	1,64%
Kuczyn	2	0,47%
Kulesze	9	2,11%
Lewonie	4	0,94%
Łupichy	1	0,23%
Magnusze	2	0,47%
Masie	3	0,70%
Mejty	3	0,70%
Moniuszeczki	3	0,70%
Mońki	281	65,81%
Oliszki	2	0,47%
Ołdaki	1	0,23%
Potoczyna	7	1,64%
Przytulanka	9	2,11%
Pyzy	1	0,23%
Rusaki	1	0,23%
Rybaki	4	0,94%
Sikory	4	0,94%
Sobieski	5	1,17%
Świerzbienie	2	0,47%
Waśki	1	0,23%
Wojszki	1	0,23%
Zalesie	2	0,47%
Zblutowo	3	0,70%
Znoski	1	0,23%
Zyburty	2	0,47%
Żodzie	4	0,94%
Brak odpowiedzi	1	0,23%
Łącznie	427	100,00%

Źródło: badanie mixed mode, n=427

VII.4. WYNIKI BADANIA





Na początku ankiety mieszkańcy zostali zapytani o ogólny poziom zadowolenia z zamieszkiwania w gminie. Największą liczbę wskazań (ponad 40%) uzyskała odpowiedź średnio. Na uwagę zasługuje fakt, że liczba odpowiedzi pozytywnych (bardzo dobrze lub dobrze) była ponad 4-krotnie wyższa niż odpowiedzi negatywnych (bardzo źle lub źle).

Tabela 41. Ogólna ocena gminy jako miejsca zamieszkania

	Liczba	%
Bardzo źle	7	1,64%
Źle	39	9,13%
Średnio	173	40,52%
Dobrze	168	39,34%
Bardzo dobrze	36	8,43%
Brak odpowiedzi	4	0,94%
Łącznie	427	100,00%

Źródło: badanie mixed mode, n=427

W kolejnym pytaniu mieszkańcy zostali poproszeni o wskazanie maksymalnie 3 najważniejszych problemów społecznych w gminie. Najczęściej wskazywanym problemem było bezrobocie (315 wskazań, tj. 32,04%), brak aktywności mieszkańców (186 wskazań, tj. 18,92%) oraz uzależnienia (119 wskazań, tj. 12,11%). Dodatkowo ankietowani wskazali, iż problemy społeczne, które występują w gminie to: lenistwo, emigracja, występowanie patologii w rodzinach, niski poziom dochodów mieszkańców, niewystarczająca liczba spotkań dla mieszkańców.

Tabela 42. Najważniejsze problemy społeczne (pytanie wielokrotnego wyboru)

	Liczba wskazań	%
Bezrobocie	315	32,04%
Ubóstwo	85	8,65%
Przestępczość	8	0,81%
Niski poziom wykształcenia mieszkańców	64	6,51%
Brak aktywności mieszkańców	186	18,92%
Niski poziom zaufania w społeczeństwie	82	8,34%
Bezdomność	1	0,10%
Uzależnienia	119	12,11%
Przemoc w rodzinie	50	5,09%
Wykluczenie społeczne	24	2,44%
Wandalizm	41	4,17%
Inne	8	0,81%
Łącznie	983	100,00%

Źródło: badanie mixed mode, n=427

W ramach kolejnych pytań respondenci proszeni byli o wskazanie gdzie, ich zdaniem występują najważniejsze problemy w sferze społecznej, środowiskowej, gospodarczej, przestrzenno-funkcjonalnej oraz technicznej. Zdaniem respondentów najczęstszą lokalizacją występowania problemów we wszystkich ww. sferach jest miasto Mońki (sfera społeczna: 231 wskazań, sfera środowiskowa: 179 wskazania, sfera gospodarcza: 229 wskazania, sfera przestrzenno-funkcjonalna: 169 wskazań, sfera techniczna: 124 wskazań). Problemy społeczne, zdaniem respondentów, oprócz Moniek w dużej mierze dotyczą wsi Hornostaje (74 wskazania) oraz Boguszewo (47 wskazań).

W przypadku problemów środowiskowych często wskazywaną lokalizacją były Wojszki (40 wskazań) oraz Hornostaje (35 wskazań).

Problemy gospodarcze to także, zdaniem ankietowanych, przypadłość wsi: Hornostaje (37 wskazań) oraz Kołodzieź (29 wskazań).





Problemy przestrzenno-funkcjonalne oprócz Moniek zdaniem respondentów występują głównie we wsi Horonostaje (37 wskazań) oraz Przytulanka (33 wskazania).

Problemy techniczne zdaniem respondentów dotyczą również głównie wsi Horonostaje (52 wskazania) oraz Dzieżek (22 wskazania).

Każdorazowo respondenci byli pytani o doszczegółowienie, jeżeli jest im znana, lokalizacji występowania problemów. Tak więc w ramach poszczególnych sfer najczęściej padały następujące lokalizacje:

- sfera społeczna – ul. Juliusza Słowackiego, ul. Gajowa oraz Aleja Niepodległości,

Rysunek 20. Wskazania problemów w sferze społecznej

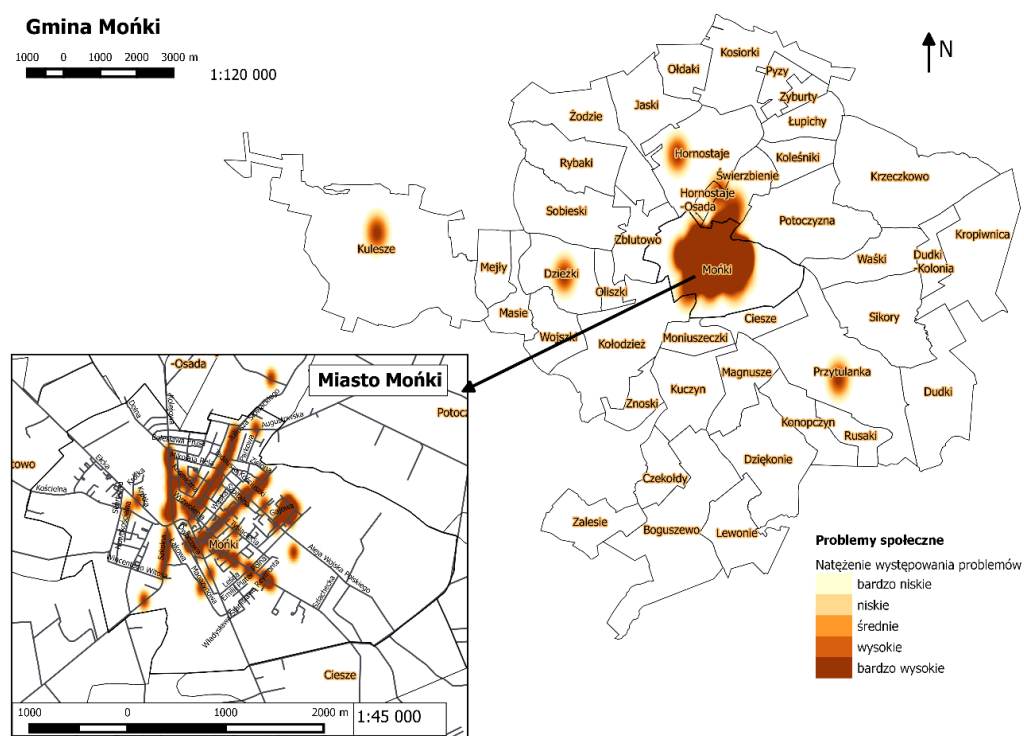

Źródło: badanie mixed mode, n=427





- sfera środowiskowa – Aleja Niepodległości, zwłaszcza okolice lasu przy amfiteatrze miejskim oraz ul. Kolejowa,

Rysunek 21. Wskazania problemów w sferze środowiskowej

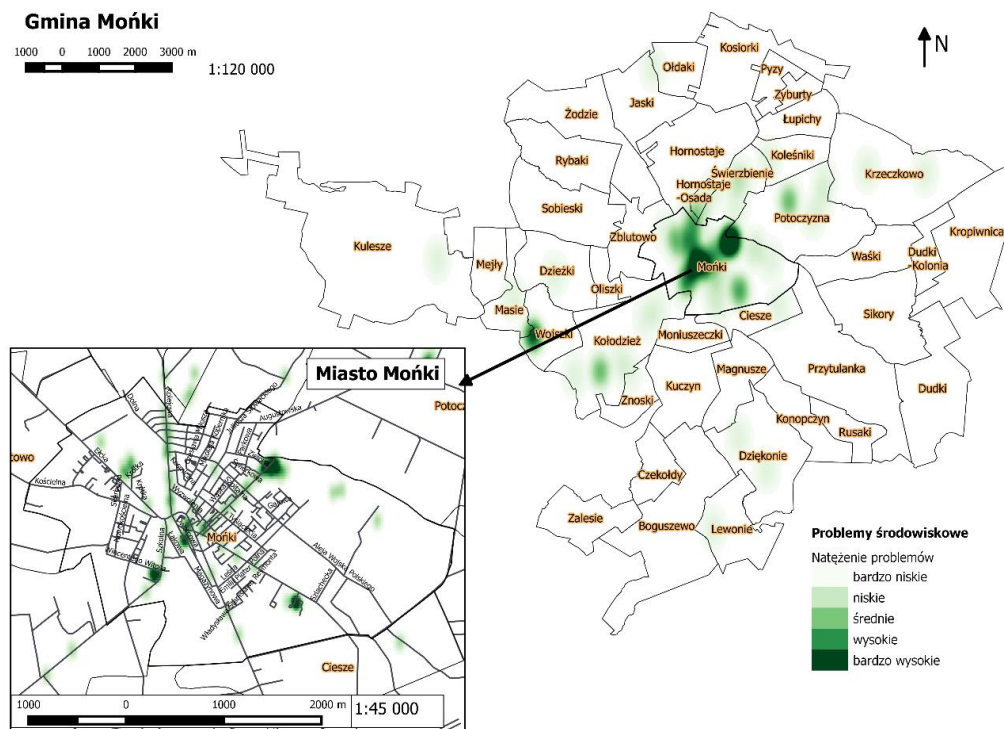

Źródło: badanie mixed mode, n=427

- sfera gospodarcza – ul. Mickiewicza oraz ul. Białostocka,

Rysunek 22. Wskazania problemów w sferze gospodarczej

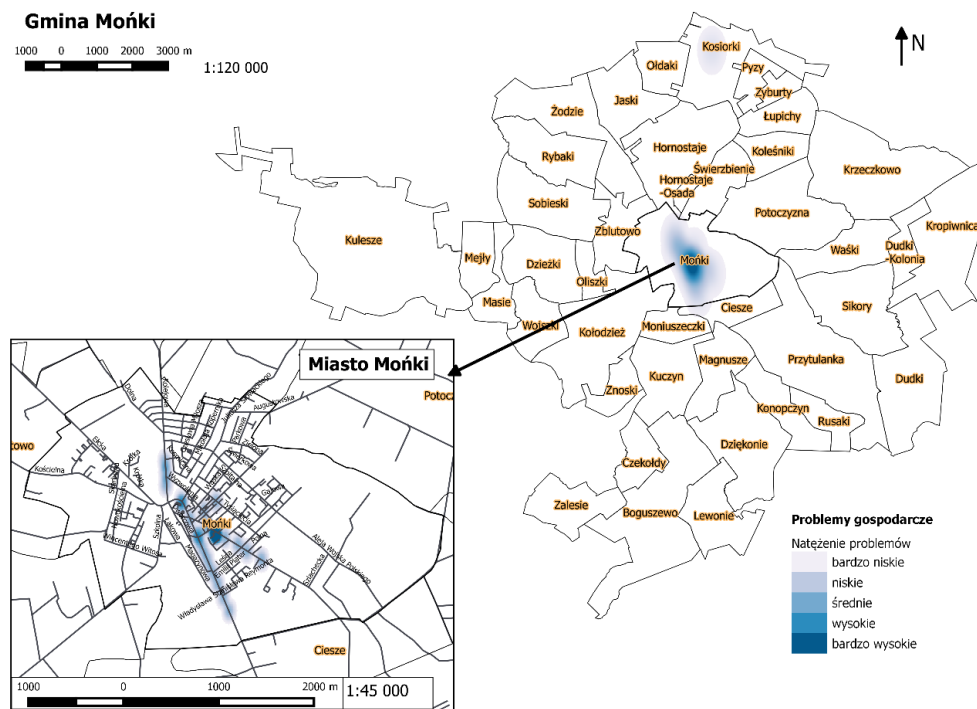

Źródło: badanie mixed mode, n=427





- sfera przestrzenno-funkcjonalna – ul. Słowackiego, Aleja Niepodległości, dworzec PKP i PKS, ul. Modrzewskiego,

Rysunek 23. Wskazania problemów w sferze przestrzenno-funkcjonalnej

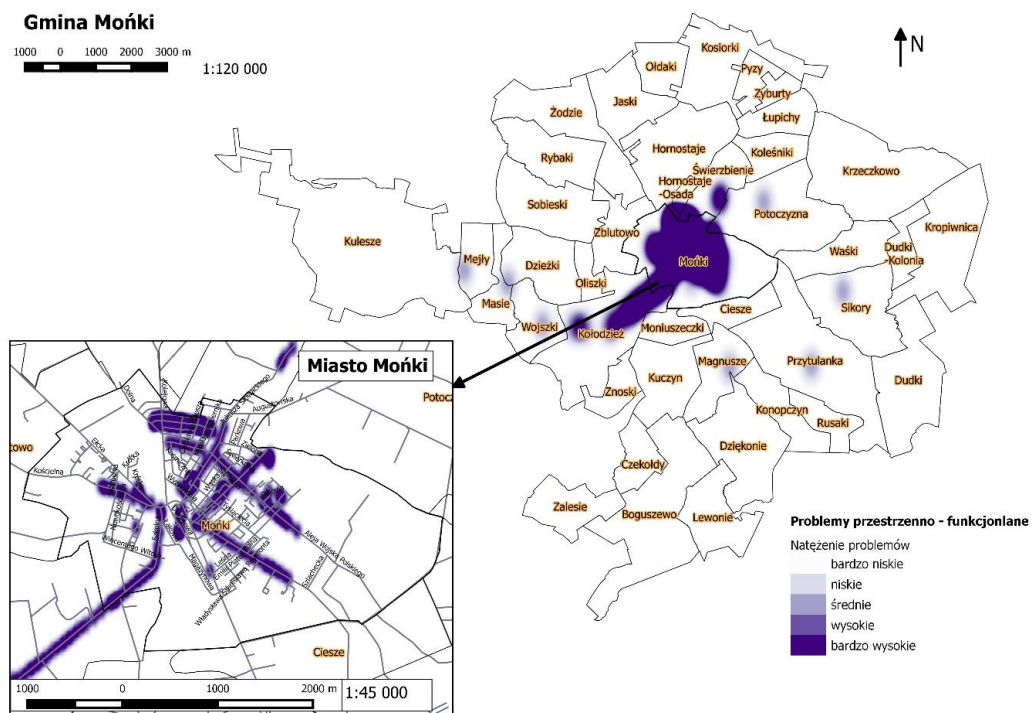

Źródło: badanie mixed mode, n=427

- sfera techniczna – techniczna – dworzec PKP i PKS oraz Aleja Niepodległości.

Rysunek 24. Wskazania problemów w sferze technicznej

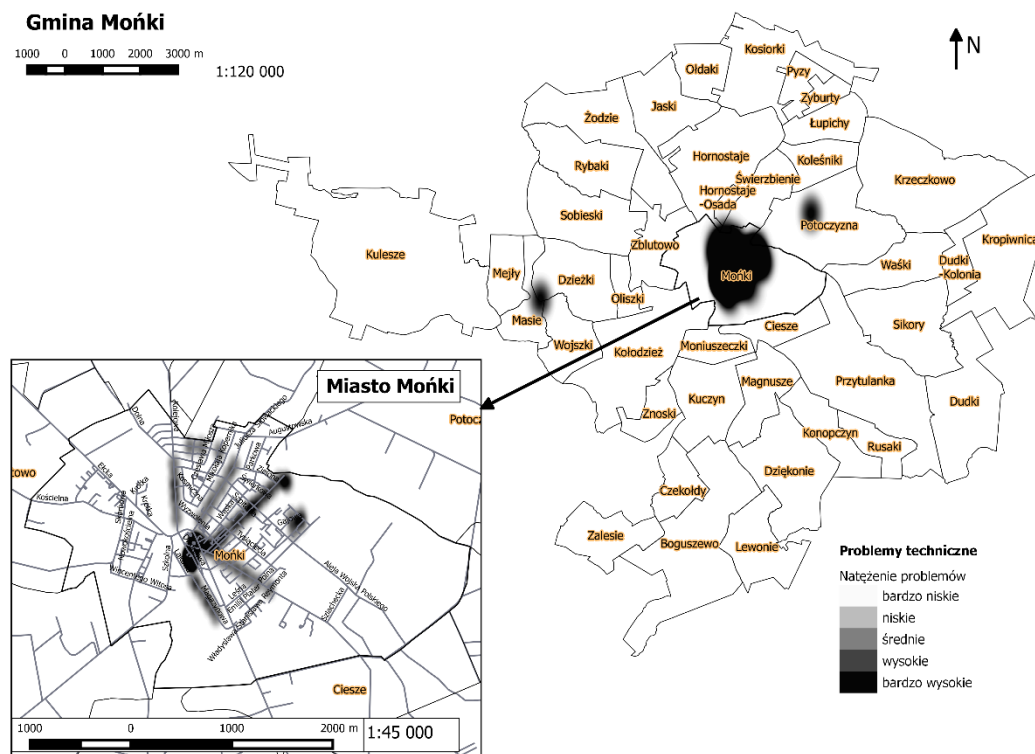

Źródło: badanie mixed mode, n=427





Rysunek 25. Wskazania problemów – mapa zagregowana

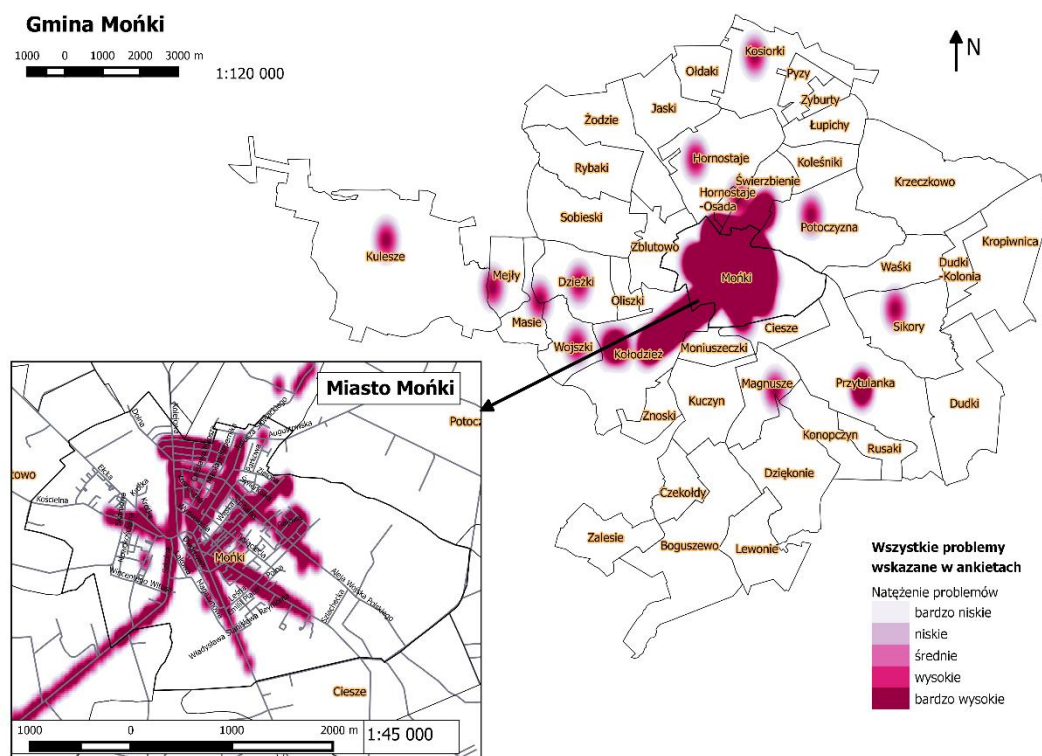

Źródło: badanie mixed mode, n=427





Tabela 43. Liczba wskazań w podziale na sfery i miejscowości (pytanie wielokrotnego wyboru)

	Problemy społeczne	Odsetek problemów społecznych	Problemy środowiskowe	Odsetek problemów środowiskowych	Problemy gospodarcze	Odsetek problemów gospodarczych	Problemy przestrzenno-funkcjonalne	Odsetek problemów przestrzenno-funkcjonalnych	Problemy techniczne	Odsetek problemów technicznych	Suma	Indeks problemów
Boguszewo	47	6,23%	14	2,44%	28	4,05%	29	4,11%	19	3,02%	137	4,08%
Cieszce	8	1,06%	9	1,57%	8	1,16%	14	1,99%	12	1,90%	51	1,52%
Czekołydy	9	1,19%	5	0,87%	14	2,02%	11	1,56%	17	2,70%	56	1,67%
Dudki	9	1,19%	2	0,35%	18	2,60%	8	1,13%	17	2,70%	54	1,61%
Dudki-Kolonia	4	0,53%	2	0,35%	9	1,30%	23	3,26%	21	3,33%	59	1,76%
Dzieżki	13	1,72%	8	1,39%	6	0,87%	15	2,13%	23	3,65%	65	1,94%
Dziękonie	23	3,05%	12	2,09%	12	1,73%	15	2,13%	10	1,59%	72	2,15%
Hornostaje	74	9,80%	35	6,10%	37	5,35%	37	5,25%	52	8,25%	235	7,00%
Hornostaje-Osada	12	1,59%	12	2,09%	9	1,30%	10	1,42%	17	2,70%	60	1,79%
Jaski	11	1,46%	7	1,22%	12	1,73%	16	2,27%	21	3,33%	67	2,00%
Kiślak	10	1,32%	7	1,22%	15	2,17%	14	1,99%	7	1,11%	53	1,58%
Koleśniki	11	1,46%	27	4,70%	11	1,59%	14	1,99%	3	0,48%	66	1,97%
Kołodziej	9	1,19%	19	3,31%	29	4,19%	16	2,27%	6	0,95%	79	2,35%
Konopczyń	8	1,06%	5	0,87%	9	1,30%	11	1,56%	2	0,32%	35	1,04%
Kosiorzki	16	2,12%	13	2,26%	19	2,75%	23	3,26%	13	2,06%	84	2,50%
Kropiwnica	14	1,85%	1	0,17%	11	1,59%	6	0,85%	4	0,63%	36	1,07%
Krzczkowo	20	2,65%	14	2,44%	11	1,59%	16	2,27%	11	1,75%	72	2,15%
Kuczyn	8	1,06%	7	1,22%	9	1,30%	7	0,99%	3	0,48%	34	1,01%
Kulesze	21	2,78%	12	2,09%	19	2,75%	16	2,27%	13	2,06%	81	2,41%
Lewonie	12	1,59%	11	1,92%	16	2,31%	12	1,70%	15	2,38%	66	1,97%
Łupichy	10	1,32%	3	0,52%	11	1,59%	1	0,14%	9	1,43%	34	1,01%
Magnusze	7	0,93%	5	0,87%	3	0,43%	7	0,99%	6	0,95%	28	0,83%





	Problemy społeczne	Odsetek problemów społecznych	Problemy środowiskowe	Odsetek problemów środowiskowych	Problemy gospodarcze	Odsetek problemów gospodarczych	Problemy przestrzenno-funkcjonalne	Odsetek problemów przestrzenno-funkcjonalnych	Problemy techniczne	Odsetek problemów technicznych	Suma	Indeks problemów
Masie	8	1,06%	8	1,39%	5	0,72%	11	1,56%	13	2,06%	45	1,34%
Mejły	11	1,46%	5	0,87%	7	1,01%	8	1,13%	18	2,86%	49	1,46%
Moniuszeczki	8	1,06%	4	0,70%	4	0,58%	2	0,28%	6	0,95%	24	0,72%
Mońki	231	30,60%	179	31,18%	229	33,09%	169	23,97%	124	19,68%	932	27,77%
Oliszki	8	1,06%	4	0,70%	6	0,87%	2	0,28%	4	0,63%	24	0,72%
Ołdaki	18	2,38%	3	0,52%	6	0,87%	11	1,56%	11	1,75%	49	1,46%
Potoczyna	22	2,91%	27	4,70%	18	2,60%	16	2,27%	10	1,59%	93	2,77%
Przytulanka	10	1,32%	7	1,22%	22	3,18%	33	4,68%	20	3,17%	92	2,74%
Pyzy	8	1,06%	2	0,35%	7	1,01%	9	1,28%	13	2,06%	39	1,16%
Rusaki	6	0,79%	2	0,35%	6	0,87%	16	2,27%	9	1,43%	39	1,16%
Rybaki	10	1,32%	5	0,87%	6	0,87%	10	1,42%	12	1,90%	43	1,28%
Sikory	17	2,25%	9	1,57%	11	1,59%	15	2,13%	14	2,22%	66	1,97%
Sobieski	7	0,93%	5	0,87%	6	0,87%	6	0,85%	4	0,63%	28	0,83%
Świerzbienie	5	0,66%	23	4,01%	9	1,30%	14	1,99%	7	1,11%	58	1,73%
Waśki	9	1,19%	10	1,74%	5	0,72%	14	1,99%	17	2,70%	55	1,64%
Wojszki	4	0,53%	40	6,97%	4	0,58%	16	2,27%	6	0,95%	70	2,09%
Zalesie	4	0,53%	1	0,17%	3	0,43%	7	0,99%	7	1,11%	22	0,66%
Zblutowo	3	0,40%	1	0,17%	7	1,01%	3	0,43%	2	0,32%	16	0,48%
Znoski	1	0,13%	2	0,35%	3	0,43%	7	0,99%	13	2,06%	26	0,77%
Zyburty	7	0,93%	3	0,52%	5	0,72%	9	1,28%	11	1,75%	35	1,04%
Żodzie	2	0,26%	4	0,70%	7	1,01%	6	0,85%	8	1,27%	27	0,80%

Źródło: badanie mixed mode, n=427





Analiza struktury rozkładu problemów w poszczególnych sferach wskazuje, że była ona bardzo nierównomierna w poszczególnych miejscowościach. Problemy społeczne stanowiły największy odsetek we wsi Kropiwnica (38,89% wszystkich wskazań problemów we wsi), Ołdaki (36,73% wszystkich wskazań problemów we wsi) oraz wsi Boguszewo (34,31% wszystkich wskazań problemów we wsi).

Problemy środowiskowe, zdaniem respondentów, to główna przypadłość wsi: Wojski (57,14% wszystkich wskazań problemów we wsi), Koleśniki (57,14% wszystkich wskazań problemów we wsi) oraz Świerzbienie (39,66% wszystkich wskazań problemów we wsi).

Jako lokalizację problemów gospodarczych respondenci wskazywali wsie: Zblutowo (43,75% wszystkich wskazań problemów we wsi), Kołodziej (36,71% wszystkich wskazań problemów we wsi), Dudki (33,33% wszystkich wskazań problemów we wsi).

Problemy przestrzenno-funkcjonalne, według wskazań respondentów, stanowią większość wszystkich problemów we wsiach: Rusaki (41,03% wszystkich wskazań problemów we wsi), Dudki-Kolonia (38,98% wszystkich wskazań problemów we wsi) oraz Przymulanka (35,87% wszystkich wskazań problemów we wsi).

Natomiast problemy techniczne przeważają we wsiach: Znoski (50,00% wszystkich wskazań problemów we wsi) oraz Mejty (36,73% wszystkich wskazań problemów we wsi).

W przypadku Mońki problemy ze sfer społecznej, środowiskowej, gospodarczej oraz przestrzenno-funkcjonalnej, zdaniem respondentów, rozkładają się w sposób w miarę zrównoważony (od 18,13% do 24,79%). Ankietowani wskazali, iż miasto w mniejszej skali dotknięte jest problemami technicznymi (13,30% wszystkich wskazań problemów w Mońkach).

Tabela 44. Struktura występowania problemów w poszczególnych miejscowościach (pytanie wielokrotnego wyboru)

	Problemy społeczne	Problemy środowiskowe	Problemy gospodarcze	Problemy przestrzenno-funkcjonalne	Problemy techniczne
Boguszewo	34,31%	10,22%	20,44%	21,17%	13,87%
Ciesze	15,69%	17,65%	15,69%	27,45%	23,53%
Czekołydy	16,07%	8,93%	25,00%	19,64%	30,36%
Dudki	16,67%	3,70%	33,33%	14,81%	31,48%
Dudki-Kolonia	6,78%	3,39%	15,25%	38,98%	35,59%
Dzieżki	20,00%	12,31%	9,23%	23,08%	35,38%
Dziękonie	31,94%	16,67%	16,67%	20,83%	13,89%
Hornostaje	31,49%	14,89%	15,74%	15,74%	22,13%
Hornostaje-Osada	20,00%	20,00%	15,00%	16,67%	28,33%
Jaski	16,42%	10,45%	17,91%	23,88%	31,34%
Kiślak	18,87%	13,21%	28,30%	26,42%	13,21%
Koleśniki	16,67%	40,91%	16,67%	21,21%	4,55%
Kołodziej	11,39%	24,05%	36,71%	20,25%	7,59%
Konopczyn	22,86%	14,29%	25,71%	31,43%	5,71%
Kosiorzki	19,05%	15,48%	22,62%	27,38%	15,48%
Kropiwnica	38,89%	2,78%	30,56%	16,67%	11,11%
Krzeczkowo	27,78%	19,44%	15,28%	22,22%	15,28%
Kuczyn	23,53%	20,59%	26,47%	20,59%	8,82%
Kulesze	25,93%	14,81%	23,46%	19,75%	16,05%
Lewonie	18,18%	16,67%	24,24%	18,18%	22,73%
Łupichy	29,41%	8,82%	32,35%	2,94%	26,47%
Magnusze	25,00%	17,86%	10,71%	25,00%	21,43%
Masie	17,78%	17,78%	11,11%	24,44%	28,89%





	Problemy społeczne	Problemy środowiskowe	Problemy gospodarcze	Problemy przestrzenno-funkcjonalne	Problemy techniczne
Mejty	22,45%	10,20%	14,29%	16,33%	36,73%
Moniuszeczki	33,33%	16,67%	16,67%	8,33%	25,00%
Mońki	24,79%	19,21%	24,57%	18,13%	13,30%
Oliszki	33,33%	16,67%	25,00%	8,33%	16,67%
Ołdaki	36,73%	6,12%	12,24%	22,45%	22,45%
Potoczyna	23,66%	29,03%	19,35%	17,20%	10,75%
Przytulanka	10,87%	7,61%	23,91%	35,87%	21,74%
Pyzy	20,51%	5,13%	17,95%	23,08%	33,33%
Rusaki	15,38%	5,13%	15,38%	41,03%	23,08%
Rybaki	23,26%	11,63%	13,95%	23,26%	27,91%
Sikory	25,76%	13,64%	16,67%	22,73%	21,21%
Sobieski	25,00%	17,86%	21,43%	21,43%	14,29%
Świerzbienie	8,62%	39,66%	15,52%	24,14%	12,07%
Waśki	16,36%	18,18%	9,09%	25,45%	30,91%
Wojzski	5,71%	57,14%	5,71%	22,86%	8,57%
Zalesie	18,18%	4,55%	13,64%	31,82%	31,82%
Zblutowo	18,75%	6,25%	43,75%	18,75%	12,50%
Znoski	3,85%	7,69%	11,54%	26,92%	50,00%
Zyburty	20,00%	8,57%	14,29%	25,71%	31,43%
Żodzie	7,41%	14,81%	25,93%	22,22%	29,63%

Źródło: badanie mixed mode, n=427

W ostatnim pytaniu respondenci zostali poproszeni o wskazanie, kto ich zdaniem powinien być głównym adresatem działań rewitalizacyjnych. Najczęściej padało wskazanie, iż działania rewitalizacyjne powinny być skierowane do młodzieży (223 wskazania, tj. 20,94%) oraz osób bezrobotnych (185 wskazań, tj. 17,37%).

Liczba wskazań pozostałych opcji wyboru wahała się od 76 (działania rewitalizacyjne powinny być skierowane do dzieci) do 135 (adresatami działań rewitalizacyjnych powinny być rodziny z małymi dziećmi). Jedna osoba wskazała, iż działania rewitalizacyjne powinny być skierowane do przedsiębiorców.

Tabela 45. Adresaci działań rewitalizacyjnych (pytanie wielokrotnego wyboru)

	Liczba wskazań	%
Rodziny z małymi dziećmi	135	12,68%
Dzieci	76	7,14%
Młodzież	223	20,94%
Seniorzy	105	9,86%
Osoby niepełnosprawne	127	11,92%
Osoby bezrobotne	185	17,37%
Osoby zagrożone ubóstwem i wykluczeniem społecznym	113	10,61%
Osoby zagrożone patologiami (alkoholizm, narkomania, przestępczość, itp.)	100	9,39%
Inne	1	0,09%
Łącznie	1065	100,00%

Źródło: badanie mixed mode, n=427





VIII. DELIMITACJA OBSZARU ZDEGRADOWANEGO I REWITALIZACJI

Zgodnie z art. 9 pkt 1 ustawy z dnia 9 października 2015 r. o rewitalizacji obszar gminy znajdujący się w stanie kryzysowym z powodu koncentracji negatywnych zjawisk społecznych, w szczególności bezrobocia, ubóstwa, przestępczości, niskiego poziomu edukacji lub kapitału społecznego, a także niewystarczającego poziomu uczestnictwa w życiu publicznym i kulturalnym, można wyznaczyć jako obszar zdegradowany, w przypadku występowania na nim ponadto co najmniej jednego z następujących negatywnych zjawisk: gospodarczych, środowiskowych, przestrzenno-funkcjonalnych, technicznych. Na podstawie art. 10 ust 1 i 2 ustawy z dnia 9 października 2015 r. o rewitalizacji obszar obejmujący całość lub część obszaru zdegradowanego, cechujący się szczególną koncentracją negatywnych zjawisk, o których mowa w art. 9 ust. 1, na którym z uwagi na istotne znaczenie dla rozwoju lokalnego gmina zamierza prowadzić rewitalizację, wyznacza się jako obszar rewitalizacji.

Obszar zdegradowany i rewitalizacji został wyznaczony na podstawie analizy danych ilościowych i badań społecznych na reprezentatywnej próbie 427 mieszkańców. Obejmuje on rejon: ul. Dworcowej (w tym budynek dworca PKP) do ul. Strażackiej, Aleję Niepodległości i Aleję Wojska Polskiego, park przy amfiteatrze, ulice Tysiąclecia, Wyzwolenia, Słoneczną oraz budynek MOK. Teren ten zamieszkiwany jest przez 27,34% mieszkańców (4091 mieszkańców) oraz obejmuje 51,31 ha, co stanowi 0,3% całej powierzchni gminy.

Występuje tam nawarstwienie problemów społecznych. Osoby korzystające z pomocy społecznej stanowią 6,1% mieszkańców obszaru zdegradowanego i rewitalizacji oraz 32% mieszkańców całej gminy. Natomiast odsetek osób korzystających pomocy społecznej dla całej gminy wynosi 5,1% wszystkich mieszkańców.

Kolejną przesłanką do wyznaczenia obszaru stanowią dane dotyczące osób korzystających pomocy społecznej z powodu bezrobocia stanowią 39% wszystkich mieszkańców gminy oraz 3,6% mieszkańców całego obszaru (wartość dla gminy wynosi 2,6%).

Ponad 32% osób bezrobotnych w całej gminie mieszka na wyznaczonym obszarze. W odniesieniu do liczby mieszkańców osoby bezrobotne to 5,8% mieszkańców obszaru zdegradowanego, przy średniej gminnej równej 4,8%.

Osoby długotrwale bezrobotne to 3,9% mieszkańców obszaru zdegradowanego, przy średniej gminnej równej 2,9%. Należy w tym wypadku nadmienić, iż ponad 35% osób długotrwale bezrobotnych z terenu całej gminy mieszka na obszarze zdegradowanym.

Prawie 35% wszystkich osób bezrobotnych z wykształceniem co najwyżej gimnazjalnym to bezrobotni z terenu gminy Mońki zamieszkuje obszar zdegradowany. Wyżej wymienione osoby stanowią 1,8% wszystkich mieszkańców obszaru, biorąc pod uwagę całą gminę jest to 1,5%.

Liczba wydanych niebieskich kart typu A dotyczy 3,4% mieszkańców obszarów zdegradowanego, przy średniej gminnej równej 2,7%. Przy czym 35% niebieskich kart wydanych na terenie gminy dotyczyło obszarów zdegradowanego.

Badania mieszkańców wskazały, iż poza bezrobociem głównym problemem społecznym jest brak aktywności mieszkańców.

Głównym problemem spoza sfery społecznej dotyczy sfery technicznej. Powierzchnia użytkowa budynków mieszkalnych przypadających na 1 mieszkańca na obszarze wynosi 8,8 m², natomiast średnia dla gminy wynosi 22 m².

Jednocześnie ww. obszar obciążony jest problemami w:

- sferze przestrzenno-funkcjonalnej – identyfikacja na podstawie badań ankietowych oraz wizji lokalnej. Ww. obszar obejmuje przestrzenie ważne publiczne i obiekty publiczne ważne dla





mieszkańców m.in. skwer przy SPZOZ i im. Gartycha, amfiteatr oraz dworzec PKP, Moniecki Ośrodek Kultury. Respondenci wskazali, iż jakość przestrzeni publicznych, w gminie, a zwłaszcza na wyznaczonym obszarze, jest niewystarczająca.

Rysunek 26. Zdegradowany budynek dworca PKP



Źródło: Zdjęcie ResPublic sp. z o.o.

- Środowiskowej: na obszarze miasta znajduje się ponad 18% azbestu z całej gminy. Dodatkowo ankietowani wskazali, iż problemy środowiskowe, w tym zanieczyszczenia środowiska dotyczą m.in. al. Niepodległości oraz parku przy amfiteatrze. Wskazania respondentów potwierdziła wizja lokalna.

Rysunek 27. Zanieczyszczenia w okolicach amfiteatru

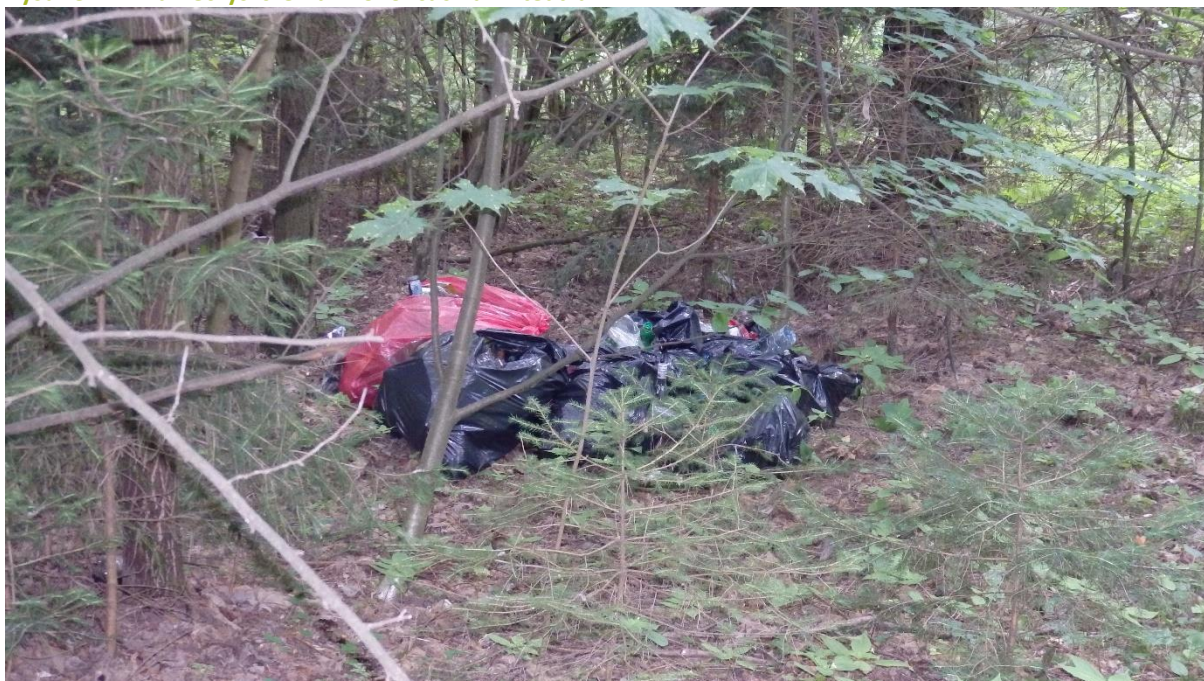

Źródło: Zdjęcie ResPublic sp. z o.o.





Rysunek 28. Granice obszaru zdegradowanego i rewitalizacji

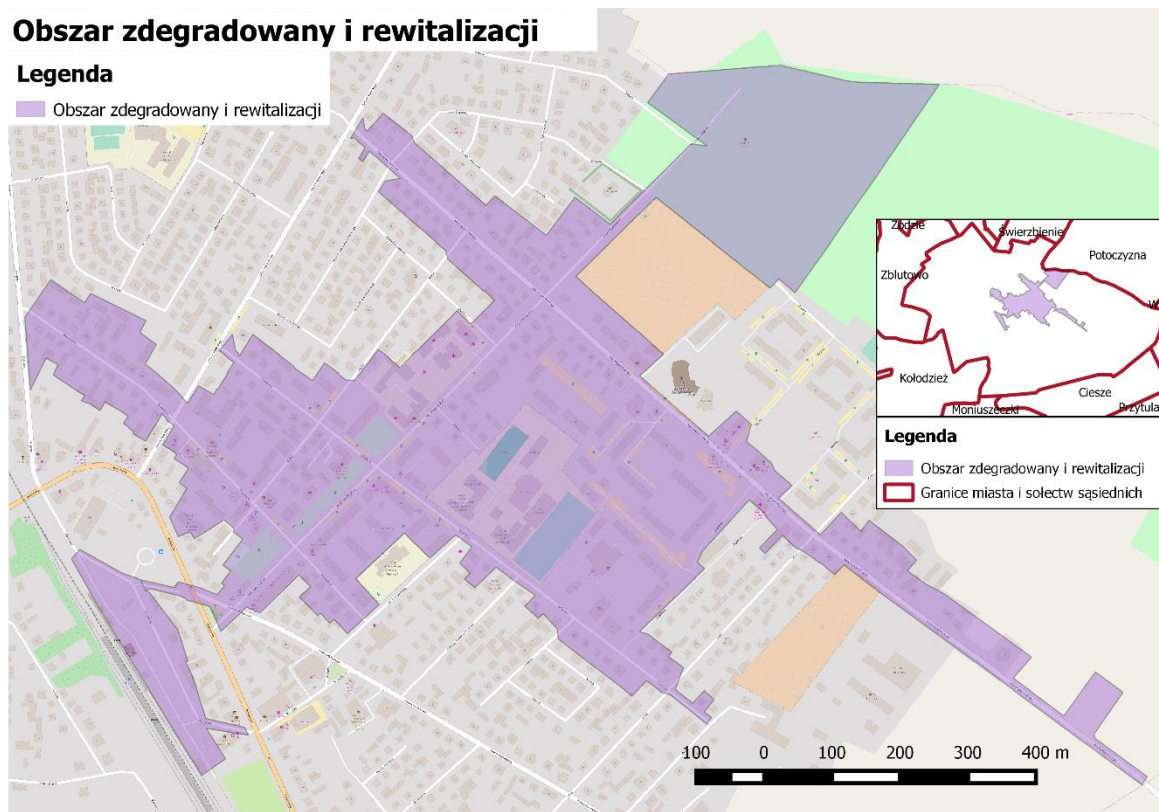

Źródło: Opracowanie własne





SPIS TABEL

Tabela 1. Liczba mieszkańców w poszczególnych grupach wiekowych z uwzględnieniem płci w podziale na obszar wiejski i miejski w gminie Mońki – stan na 31.12.2015 r.....	4
Tabela 2. Wskaźniki obciążenia demograficznego - stan na 31.12.2015 r.	5
Tabela 3. Liczba mieszkańców w gminie Mońki w podziale na miejscowości - stan na 05.2016 r.	5
Tabela 4. Saldo migracji na 100 osób	6
Tabela 5. Osoby w gospodarstwach domowych korzystających z pomocy społecznej	6
Tabela 6. Powody przyznawania pomocy społecznej	7
Tabela 7. Pomoc społeczna w podziale na ulice w mieście Mońki oraz miejscowościach w gminie	8
Tabela 8. Dochody podatników (PIT-36 - wersja 20 - pozycje: 88, 135, 137, 138, 174, 175 z wyłączeniem pozycji 55, 58, 102, 105, PIT-37 - wersja 20, 19 - pozycje: 66, 97, PIT-38 - wersja 10 - pozycja: 26, PIT-39 - wersja 6, 5 - pozycja: 23, PIT-40 - wersja 20, 19 - pozycja: 55, PIT40A - wersja 17 - pozycja: 33). 12	12
Tabela 9. Przestępstwa w gminie Mońki w 2015 r.....	16
Tabela 10. Liczba niebieskich kart typu „A” w 2015 r.	16
Tabela 11. Odsetek osób bezrobotnych, bezrobotnych powyżej 12 miesięcy oraz z wykształceniem gimnazjalnym w podziale na miejscowości oraz ulice - stan na 05.2016 r.	20
Tabela 12. Wskaźniki dotyczące edukacji i szkolnictwa na podst. danych z BDL GUS – dane na 2015 r.	25
Tabela 13. Wyniki sprawdzianu 6-klasisty w 2016 r. w %	26
Tabela 14. Wskaźniki dotyczące edukacji i szkolnictwa na rok szkolny 2015/2016 na podst. danych z Urzędu Gminy Mońki	26
Tabela 15. Organizacje pozarządowe w gminie Mońki	27
Tabela 16. Liczba czytelników biblioteki publicznej na 100 mieszkańców	29
Tabela 17. Frekwencja w wyborach samorządowych w 2014 r.	32
Tabela 18. Podmioty wpisane do rejestru REGON na 10 tys. ludności	33
Tabela 19. Liczba podmiotów gospodarczych wg klas wielkości na 10 tys. ludności w wieku produkcyjnym.....	35
Tabela 20. Jednostki nowo zarejestrowane w rejestrze REGON na 10 tys. ludności.....	36
Tabela 21. Nowo zarejestrowane w rejestrze regon podmioty gospodarki narodowej w podziale na sekcje PKD 2007 w 2015 r.	36
Tabela 22. Liczba podatników prowadzących działalność gospodarczą	37
Tabela 23. Dochody CIT8 (CIT-8, pole 21, 35) w 2014 r.	40
Tabela 24. Dochody z PIT 36 i PIT 36L podatników prowadzących działalność gospodarczą w 2014 r. 41	41
Tabela 25. Zestawienie wagi płyt azbestowo-cementowych na terenie gminy Mońki	44
Tabela 26. Udział wydatków na gospodarkę komunalną oraz ochronę środowiska w wydatkach z budżetu gminy Mońki na tle powiatu, województw i kraju.....	45
Tabela 27. Udział obszarów prawnie chronionych w udziale powierzchni ogółem.....	46
Tabela 28. Struktura użytkowania gruntów w gminie Mońki	47
Tabela 29. Odsetek ludności korzystającej z sieci wodociągowej w latach 2010 - 2014	48
Tabela 30. Odsetek ludności korzystającej z sieci kanalizacyjnej w latach 2010 - 2014	48
Tabela 31. Odsetek ludności korzystającej z sieci gazowej w latach 2010 - 2014	48
Tabela 32. Wykaz dróg gminnych wymagających remontu	50
Tabela 33. Mieszkania w nowych budynkach mieszkalnych (oddanych do użytkowania w całości lub w poszczególnych częściach) i niemieszkalnych w latach 2011 - 2015.....	54
Tabela 34. Mieszkania na 1000 mieszkańców w latach 2010 - 2014	54
Tabela 35. Wskaźniki dotyczące sfery technicznej.....	56
Tabela 36. Respondenci według płci i wieku.....	60
Tabela 37. Respondenci według czasu zamieszkania w gminie	61
Tabela 38. Respondenci według statusu zawodowego.....	61
Tabela 39. Respondenci według wykształcenia	61





Tabela 40. Respondenci według miejsca zamieszkiwania.....	62
Tabela 41. Ogólna ocena gminy jako miejsca zamieszkania	63
Tabela 42. Najważniejsze problemy społeczne (pytanie wielokrotnego wyboru)	63
Tabela 43. Liczba wskazań w podziale na sfery i miejscowości (pytanie wielokrotnego wyboru).....	68
Tabela 44. Struktura występowania problemów w poszczególnych miejscowościach (pytanie wielokrotnego wyboru).....	70
Tabela 45. Adresaci działań rewitalizacyjnych (pytanie wielokrotnego wyboru)	71

SPIS RYSUNKÓW

Rysunek 1. Położenie gminy Mońki na tle powiatu, województwa oraz kraju	2
Rysunek 2. Jednostki przestrzenne w gminie Mońki.....	3
Rysunek 3. Odsetek korzystających z pomocy społecznej	11
Rysunek 4. Odsetek korzystających z pomocy społecznej z powodu bezrobocia.....	11
Rysunek 5. Odsetek wniosków złożonych na I dziecko w ramach Programu 500+	12
Rysunek 6. Średni dochód podatników (na podst.: PIT-36 - wersja 20 - pozycje: 88, 135, 137, 138, 174, 175 z wyłączeniem pozycji 55, 58, 102, 105, PIT-37 - wersja 20, 19 - pozycje: 66, 97, PIT-38 - wersja 10 - pozycja: 26, PIT-39 - wersja 6, 5 - pozycja: 23, PIT-40 - wersja 20, 19 - pozycja: 55, PIT40A - wersja 17 - pozycja: 33)	15
Rysunek 7. Liczba niebieskich kart typu „A” w ogólnej liczbie kart w 2015 r.....	19
Rysunek 8. Odsetek osób bezrobotnych w ogólnej liczbie bezrobotnych	23
Rysunek 9. Odsetek osób bezrobotnych długotrwale bezrobotnych w ogólnej liczbie bezrobotnych długotrwale	24
Rysunek 10. Odsetek osób z wykształceniem gimnazjalnym i niższym w ogólnej liczbie osób z wykształceniem gimnazjalnym i niższym	24
Rysunek 11. Organizacje pozarządowe w gminie Mońki	28
Rysunek 12. Czytelniczy biblioteki publicznej na 100 mieszkańców.....	32
Rysunek 13. Liczba podmiotów gospodarczych w przeliczeniu na 100 mieszkańców.....	40
Rysunek 14. Wagi płyt azbestowo - cementowych.....	45
Rysunek 15. Formy ochrony przyrody w gminie Mońki	46
Rysunek 16. Struktura funkcjonalna przestrzenna gminy Mońki.....	47
Rysunek 17. Przestrzenie publiczne na terenie gminy Mońki.....	50
Rysunek 18. Odsetek budynków wybudowanych przed 1970 r.....	55
Rysunek 19. Powierzchnia budynków mieszkalnych w przeliczeniu na 1 mieszkańca	56
Rysunek 20. Wskazania problemów w sferze społecznej	64
Rysunek 21. Wskazania problemów w sferze środowiskowej.....	65
Rysunek 22. Wskazania problemów w sferze gospodarczej.....	65
Rysunek 23. Wskazania problemów w sferze przestrzenno-funkcjonalnej.....	66
Rysunek 24. Wskazania problemów w sferze technicznej.....	66
Rysunek 25. Wskazania problemów – mapa zagregowana	67
Rysunek 26. Zdegradowany budynek dworca PKP.....	73
Rysunek 27. Zanieczyszczenia w okolicach amfiteatru	73
Rysunek 28. Granice obszaru zdegradowanego i rewitalizacji.....	74

